Надолу: Само 9 нови случая на COVID-19 за цялата област на 14-ти, понеделник

ВЕНЦИ ИНС
застрахователен брокер
НА ВАШИТЕ ЗАСТРАХОВКИ
МЯСТОТО
Габрово, Хр.Смирненски 58, тел. 0887 833 204
Габрово, Ген.Николов 23, тел. 0887 857 554
Севлиево, Великотърновско шосе 4, тел. 0885 518 166

ДИМАС АД
ДОБИВ НА ИНЕРТНИ МАТЕРИАЛИ
АСФАЛТОПОЛАГАНЕ
СТРОИТЕЛСТВО
Габрово, бул. „Трети март“ 53, ☎ 066 801 430
тел./факс 066 801 443, e-mail: imas_to@abv.bg

РЕГЕНТ
НЕДВИЖИМИ ИМОТИ
www.regent.bg
Габрово
Т 066 800 810
М 0884 800 810
Севлиево
Т 0675 35 566
М 0884 119 155

Сряда, 16 декември 2020 г., бр. 244 (7042), година XXIX. Цена 40 ст.

100 Вести

Вестник за общините Габрово, Севлиево, Дряново и Трявна

125 ГОДИНИ

ПРОФЕСИОНАЛНА ТЕХНИЧЕСКА ГИМНАЗИЯ „Д-Р НИКОЛА ВАСИЛИАДИ" ОТБЕЛЯЗВА ГОДИШНИНАТА НА 19 ДЕКЕМВРИ

▸▸ СТРАНИЦИ 3-4

Габровски специалист ще води женския национален отбор по футбол на Казахстан

СВЕТОЗАР ГАТЕВ

Габровецът Калоян Петков поема женския национален отбор по футбол на Казахстан. Специалистът беше представен в централата на казахстанската футболна федерация. Това ще бъде неговият втори престой начело на представителния женски тим на страната. Предходният беше в периода 2012-2016 г. Назначението му идва след слабото представяне на Казахстан в квалификациите за Европейското първенство през 2022 г., в които тимът допусна осем загуби от осем мача.

Калоян Петков е един от най-титулуваните български треньори по футбол през последните 10 години. Бившият национал на България в леката атлетика и шампион на страната ни на 1500 м започва своя път в женския футбол като кондиционен специалист и помощник- треньор. Обучението му преминава през „Индиана“ (САЩ), националния тим на Ирландия, „Амкар“ (Перм, Русия) и „Звезда“ (Русия). През 2012-та е поканен от неизвестния дотогава отбор на „Бийк Казигурт“ (Шимкент) в Казахстан и за 8 години с този тим печели 7 шампионски титли, 8 купи и една суперкупа на страната. Воденият от него състав става редовен участник в женската Шампионска лига и три пъти е достигал до 1/8-финалите в най-престижната клубна надпревара в Европа. Миналата година Петков беше избран за Треньор № 1 на Казахстан в женския футбол.

Заради пандемията тази година Калоян Петков прекара няколко месеца в Габрово, но работеше активно по подготовката на отбора за новия сезон и настоящото му участие в Шампионската лига.

Златомир Молдовански: "Габровските актьори са енергични, млади, надъхани, готови на всякакви предизвикателства"

ЖЕНИНА ДЕНЧЕВА

Златомир Молдовански е изкушен от театралното изкуство от ранна детска възраст. Първите си роли получава в детската театрална трупа „Владимир Николов“ в Пловдив. После семейството му заминава за Америка. Там той завършва бакалавърска степен „Актьорско майсторство“ в театралната академия в Синсинати, Охайо, и магистратура „Актьорско майсторство“ и „Драматургия“ в Консерватория „Асоло“ във Флорида. Работи като актьор в театри в Ню Йорк, Колорадо, Чикаго, Онтарио, Флорида и Мичиган. Основава и ръководи театър „Розова долина“ в Чикаго, чиято цел е да популяризира модерна българска драматургия в англоезична среда. Дейността на театъра му се финансира с подкрепата на културния център „Магура“ - неправителствена организация, създадена от българската общност в Чикаго.

В момента той режисира постановката „Любовни истории“ на Иво Сиромахов в Габровския театър.

- Как избрахте от Чикаго габровския театър за поставяне на спектакъла по Иво Сиромахов „Любовни истории“?

- В Чикаго ръководя една трупа, която поставя модерни български пиеси на английски за американската публика. „Любовни истории“ беше втората българска пиеса, която щяхме да направим. Но пандемията затвори театрите. С Иво Сиромахов почнахме да умуваме, че трябва да направим нещо, вместо да стоим и да чакаме американските театри да отворят. Решихме да я поставим в български театър.

Дълги години съм приятел с Петко Койчев - директор на габровския театър, идвал съм му на гости и преди. Много харесах габровската трупа с енергични, млади, надъхани актьори, готови на всякакви предизвикателства. Помислих, че ще направят и тази пиеса добре. Предложих на Петко, той веднага се въодушеви, срещнахме се и с Иво и нещата се получиха.

- Какви са впечатленията Ви от репетициите?

- Прекрасни са ми впечатленията. Габровските актьори харесват модерните пиеси, което е много важно за съвременния театър. Актьорите са готови на всякакви експерименти, макар да не са свикнали с американски режисьор. Работим по малко по-различен начин, въпреки това са готови на всякакви предизвикателства. Много съм доволен.

- С какво се различават американските пиеси от българските?

- В Щатите изкуството е комерсиално, там много се разчита на продажба на билети. Там всички театри са частни, няма Министерство на културата, няма субсидии. И затова самият материал, който се подбира, е това, което средностатистическият зрител ще иска да гледа. Там сме свикнали да работим с т. нар. емоционална импровизация. Не е толкова важно движенията и мизансцена да са едни и същи, а по-скоро актьорите да се чувстват абсолютно реалистично в образа си и постоянно да са готови да реагират спонтанно. Казвам на актьорите, че най-важно е да се вживяват в това, което правят, абсолютен реализъм - това целим.

продължава на стр. 2

Коледен и фермерски пазар на 19 -20 декември

Габровци ще могат да посетят Коледен базар и Фермерски пазар на 19 и 20 декември от 11:00 ч. до 17:00 ч. на площад „Възраждане“, съобщава Община Габрово. Превърналият се в традиция за Габрово фермерски пазар „От БГ“ се провежда всяка втора събота на месеца и има голяма посещаемост от габровци и гости на града.

В декемврийския фермерски пазар участие ще вземат фермери и производители на вино, млечни и месни продукти, захарни изделия и сладка, зеленчуци, хляб, пчелни и таханови продукти.

Най-новият участник е български производител на продукти от водорасли, които като хранителна добавка подкрепят здравето и имунната система на човека.

Освен вкусотиите за празничната трапеза, на Коледния базар ще гостуват и габровски занаятчии и майстори, които ще предложат своите ръчно направени изделия, от които посетителите ще могат да закупят подаръци за любимите си хора.

продължава на стр. 2

ВАЛУТНИ КУРСОВЕ USD - 1.61106, EUR - 1.95583, CHF - 1.816, GBP - 2.15412
ПРОГНОЗА ЗА ВРЕМЕТО SINOPTIK.bg СРЯДА 7°/-3° ЧЕТВЪРТЪК 7°/-1° ПЕТЪК 5°/-1°
EAN-8 100news 9771 3142

И от БЛС категорични: Никакво разхлабване на мерките

Разхлабване на мерките най-рано една седмица след празниците. Това предложиха здравните власти у нас.

От Българския лекарски съюз също са категорично против облекчаване на режима след 21 декември, както обмисляше правителството.

Данните показват, че след затягането на мерките страната ни влиза в плато на заболеваемостта, и дори се отчита лек спад. Според експертите обаче той е твърде нисък, за да се стигне до облекчаване на мерките.

„Сега, ако на този фон ние направим глупостта да вдигнем всички мерки и да кажем айде сега юруш на празниците, събирайте се, пазарувайте, обикаляйте моловете, ходете в ресторанти, ефектът ще е поразителен. В средата на януари ние ще напълним болниците. Те са си пълни и сега, но тогава вече драматично ще ги напълним", категоричен е доц. Ангел Кунчев, главен държавен здравен инспектор.

„Трябва цялото общество да разбере, че ние ако продължим по същия начин да расте броят на заболелите в болниците, ще стигнем до онези случки, за които чувахме пролетта в Италия, да трябва да вземеш решение на кой да спреш апарата, за да интубираш друг", подчерта и председателят на БЛС д-р Иван Маджаров.

Затова препоръчват отхлабване на мерките едва следващата година. „Ако питате, професионалното ми мнение е минимум една седмица след новогодишните празници, защото тогава се падат и други празници и да не натоварваме системата", заяви управителят на НЗОК проф. Петко Салчев.

Междувременно до края на седмицата се очаква да излезе заповед на министъра, с която антигенните тестове ще бъдат приравнени на PCR-ите. Така те също ще служат за карантиниране.

„Антигенните тестове, които закупуваме и разпределяме във всички части на държавата, ще бъдат абсолютно безплатни за българските граждани и в зависимост от резултатите, ако експертите дадат техните препоръки, те да бъдат основание за налагане на изолация и карантиниране на контактните лица", заяви здравният министър проф. Костадин Ангелов.

От Българския лекарски съюз подкрепиха идеята, но главният държавен здравен инспектор се обяви против.

„Има един, два, три, четири теста, които веднага съм готов да ги приравним, само че в България се ползват над 20 теста от различни фирми. И за някои от тях спокойно мога да кажа, че никога не може да ги приравним, защото показателите, които покриват, данните, които показват, не са надеждни", посочи доц. Ангел Кунчев.

„Заболелите все още са много и пациентите в интензивни отделения също не намаляват", заяви на брифинг председателят на Българския лекарски съюз д-р Иван Маджаров.

Какво ще е окончателното решението на властите за ограничителните мерки - трябва да стане ясно до края на тази седмица.

Правителството ще работи активно с Лекарския съюз, за да може информацията за ваксините да достигне максимално бързо до пациентите и да бъдат убедени възможно най-голям брой хора да се ваксинират. За по-добра координация представител на БЛС ще се включи в работата на Националния оперативен щаб.

„Продължаваме да работим заедно с НЗОК и МЗ. До края на годината ще продължим разговорите и ще подпишем анекса. Взе се решение от 1 ноември (със задна дата) професионалистите по здравни грижи, които са в трудови отношения с личните лекари, да получат по 360 лв.

Другите медицински работници също ще получават своите надбавки и през следващата година", заяви д-р Маджаров.

„Всички прогнози са невалидни. Това вече се доказа от пандемията и на всички ни стана ясно, че имаме необходимост да задържим темповете. Ако не бяхме задържали този темп, който наблюдаваме сега, качеството на здравеопазването неминуемо щеше да падне още повече.

Страдаме от това, че практически не можем да приемаме повече хора в болниците. Ако продължим така, ще стигнем до онези случки, за които се говореше преди. Нека стиснем малко зъби и да изкараме празниците в тесен семеен кръг", призова още д-р Маджаров.

Златомир Молдовански: "Габровските актьори са енергични, млади, надъхани, готови на всякакви предизвикателства"

продължава от стр. 1

- Има ли разлика при режисирането на двата вида пиеси?

- Тази пиеса е българска и е много свързана с българския маниер и български характер. Образите много допадат на актьорите, образите са млади, любовни, показват съвременни взаимоотношения. Те не биха били много различни на българска и на американска сцена. Разликата е, че аз съм свикнал като стил на повече реализъм, това внасям и в репетициите.

- Какви са акцентите в продукцията на Вашия театър „Розова долина"?

- Там ние сме се посветили на модерни български пиеси от доказали се автори. Превеждаме ги на английски и ги поставяме с американски актьори за американската публика. Аз съм ръководител, в трупата са американци, работим изцяло на английски език. Целта ни е да популяризираме модерната българска драматургия.

Първата българска пиеса, която поставихме през февруари, бе „Неделя вечер" на Захари Карабашлиев. „Любовни истории" беше втората, която трябваше да играем.

- Защо поставяте български пиеси в Чикаго? В Америка няма ли достатъчно интересни пиеси?

- Аз като актьор винаги досега съм работил в американски пиеси. Но българските са моя лична страст. Винаги съм се опитвал да направя нещо, което мен ме влече, а не само да си изкарвам хляба. Винаги съм гледал то да е свързано с България и смятам, че българската литература, драматургия са наистина на световно ниво и те заслужават да се популяризират извън границите на Източна Европа. В Америка като се чуе за източноевропейски театър, всеки се сеща само за Чехов. Смятам, че и България трябва да е популярна в Америка в това отношение.

- Как реагира публиката в Чикаго на Вашите постановки, вероятно има и български зрители?

- Българите в Чикаго са свикнали, когато пиесата е българска, трупата да се играе на български език. Но мисля, че общността в Чикаго се гордее с това, което правим, защото сме една връзка между българи и американци в Чикаго.

Що се отнася до американската публика, това, че пиесата е българска, никога не е било проблем, защото нашите автори пишат по един универсален начин, който може да докосне хора от всяка една нация. Първата пиеса там - „Неделя вечер", беше много успешна, беше много популярна, особено като дебют на нова трупа. Успяхме да се докажем в Чикаго още първия път.

- Как се справят американските актьори, понякога в българските текстове има специфични моменти, реплики, или Вие ги изглаждате при превода?

- Специално „Неделя вечер" е много интересна пиеса, защото Захари Карабашлиев я е написал първо на английски, докато е живял в Америка. Той е много добре запознат с начина на взаимоотношения на американците, с начина им на говорене. Така че не беше чак толкова трудно на американските актьори да се включат активно. Но аз лично съм правил един друг спектакъл преди години, който си е лично мой моноспектакъл по разкази на Чудомир.

ПРЕВЕЛ СЪМ ТЕКСТ ПО НЯКОЛКО РАЗКАЗА НА ЧУДОМИР НААНГЛИЙСКИ.

Тогава най-голямото предизвикателство беше как са се покаже българското чувство за хумор, особено специфичният хумор на Чудомир, на американска публика. Тогава много ми помогне моят режисьор, който беше американец, и ми помогна да адаптираме българският хумор за американски уши. Американците са по-чувствителни, понякога нашият черен хумор малко ги плаши. Затова трябва да се подхожда малко по-внимателно, докато свикнат. В момента, когато свикнат с нашето чувство за хумор, те почват да се смеят. Те са много любопитни хора и им харесва да научават различни начини на общуване.

- Къде се прави полесно театър, в Америка или в България?

- Аз съм много голям фен, че в България все още има щатни актьори. Театър се прави най-добре, когато има трупа, когато тя е работила заедно няколко години. Тогава се чувства един организъм на сцената, който много често в Америка липсва. Там обикновено се събират непознати актьори за едно представление, никога не са работили заедно преди това, дават им се 4-5 седмици да подготвят една пиеса. Много пъти е почти невъзможно да стане, ако пиесата е по-сложна, получава се малко повърхностно.

Затова според мен в България работи правилната система. От друга страна американците постоянно ходят на кастинги, постоянно кандидатстват за работа, затова са много-много надъхани. Особено младите актьори в Америка са готови да скочат с главата напред във всяко предизвикателство. Удоволствие е да се работи с такива хора. Така че и българската, и американската система си имат своите плюсове.

- Защо се върнахте в България, и при нас има пандемия?

- Да, както вече казах, за да поставя спектакъла на габровска сцена. Мога да кажа със сигурност, че съм надъхан да работя тук. От малък си мечтая да се върна на българска сцена и съм готов да приема всякакво предизвикателство. Така че не е само заради „Любовни истории". Искам да опипам почвата, да видя дали ще ми пасне.

- От колко години живеете в Америка? Какви са сегашните Ви впечатления от България, от Габрово?

- От 18 години живея в Америка. Всяка година се връщах в България. Винаги гледам да ходя на театър и да се видя с приятели. Всяка година, като се връщам, ми се струва, че България става все по-добре, хората стават по-щастливи. Това много ме радва. За мен е абсолютно удоволствие да съм тук, всеки ден се радвам, че живея тук и ходя на работа тук. Много бързо и лесно ме приеха колегите. Успявам бързо да се адаптирам.

Много ми харесва Габрово. Аз всъщност съм от балкански род, моят дядо е от Априлци. Като малък бях свикнал с гората, с Балкана.

Габрово е приятно градче, чисто е, хората са приветливи, вижда се, че се гордеят с града си. Тук е чудесно да живееш, да се разхождаш.

Коледен и фермерски пазар в Габрово

продължава от стр. 1

Изберете уникални коледни подаръци и направете трапезата си незабравима от продуктите, които Ви предлагаме на Фермерски пазар и Коледен базар! Подкрепете родното, призовават организаторите.

През двата дни ОУ „Неофит Рилски" ще организира благотворителен щанд, на който всеки желаещ ще може да закупи ръчно изработени коледни подаръци от родители, деца и училищно настоятелство. Събраните пари ще послужат за дофинансиране на спечеления проект на училището за изграждане на STEM център за начален и прогимназиален етап, в който ще се провеждат общообразователни занимания и извънкласни дейности, включващи дигиталните технологии.

Ще се насърчават интереса на учениците към дигиталните науки и създаването на дигитално съдържание, с широк спектър от приложения в реална среда и работа със съвременна презентационна, аудио-визуална, 3D техника.

Традиционната томбола от Фермерски пазар „ОТ БГ" ще бъде изтеглена в неделя и така един от всички, посетили и закупили стоки от пазара, ще е късметлията, който ще спечели коледна кошница с продукти.

На коледно украсения площад „Възраждане" Оркестър Габрово ще поздрави всички присъстващи за предстоящите светли празници.

Фермерски пазар „ОТ БГ" и Коледен базар ще бъдат проведени при стриктно спазване на мерките във връзка с Covid -19.

* * *

Повече може да научите на Facebook страницата: Фермерски пазар „ОТ БГ".

„ВИК" ООД - ГАБРОВО
бул. „Трети март" № 6
www.vik-gabrovo.com
• АВАРИИ - 066/816-130
• ИНФОРМАЦИОНЕН ОФИС - 066/816-113
• ИНФОРМАЦИОНЕН ОФИС ИНКАСО - 066/816-117

www.spaholiday.bg
SPAHOLIDAY TRAVEL AWAY
ГАБРОВО, ул. "ЕМАНУИЛ МАНОЛОВ" 32
066/800180, 0876666693
ЕКСКУРЗИИ ОТ ГАБРОВО:
ПРЕДКОЛЕДНО ПАЗАРУВАНЕ в Одрин - 45 лв.; дати: 05.12; 12.12. и 19.12.2020
СПА УИКЕНД в Хисаря - 2/1 нощ. със зак. и веч. 99 лв. 31.10-01.11; 21-22.11; 12-13.12.2020
ВРЪХ ОКОЛЧИЦА - Рогозенско съкровище и историята на Козлодуйския бряг - 2/1 нощ.със зак. 93 лв. 10 - 11.10.2020
РИЛСКИ МАНАСТИР - Банско - Рупите - Роженски Манастир - Мелник - Велинград - 3/2 нощ. със зак. и веч. 139 лв. 16 - 18.10.2020
КРЪСТОВА ГОРА - врьх Снежанка - Роженска Обсерватория - 2/1 нощ. със зак. и веч. 89 лв. 10 - 11.10.2020
С. ЗЛАТОЛИСТ- Храм „Преп. Стойна"- Роженски манастир - Сандански - Мелник - 2/1 нощ. със зак. и веч. 109 лв. 10-11.10.2020
БЪЛГАРСКИЯТ ХОЛИВУД и дивата природа на еко- селище Омая – 3/2 нощ. със зак. и веч. 145 лв. 16-18.10.2020
КОЛЕДА И НОВА ГОДИНА ОТ ГАБРОВО:
!!!ПРОМО ЦЕНА ДО 15.10.2020!!!
КОЛЕДНА СКИ ваканция в Пампорово - 4 нощ. със зак. обяди и веч. 269 лв. 25-29.12.2020;
НОВА ГОДИНА в Пампорово - 3 нощ. - зак. и веч.; 1 празнична; 369 лв. 30.12.2020 - 02.01.2021;
НОВА ГОДИНА В ОХРИД:
Х-Л БЕЛВЮ – 3 нощ., със зак. и веч. (две празнични) 475 лв. 30.12.2020 - 02.01.2021;
Х-Л МЕТРОПОЛ - 3 нощ. със зак. и веч. (две празнични) 485 лв. 30.12.2020-02.01.2021;
Х-Л ГРАНИТ - 3 нощ., със зак. и веч. (две празнични) 525 лв. 30.12.2020 - 02.01.2021;
Х-Л СИЛЕКС - 3 нощ. със зак. и веч. (две празнични) 529 лв. 30.12.2020 - 02.01.2021.

МЦ СИАС
ДКЦ СИАС - гр. Габрово, кв. Младост, ул. „Чумерна" № 15А, тел. 066/866 000
ИЗБОР НА НОВ ЛИЧЕН ЛЕКАР
записване на регистратура до 31.12.2020 г.
Д-Р КРАСИМИРА СТОЙНОВА
Д-Р ЦВЕТОМИРА ИЛИЕВА
ВАШЕТО ЗДРАВЕ Е НАША ГРИЖА!

125 години Професионална техническа гимназия „Д-р Никола Василиади"

В събота Професионалната техническа гимназия „Д-р Никола Василиади“ навършва 125 години от основаването си. По традиция патронният празник на училището се отбелязва на 19 декември (Никулден по стар стил), когато е именият ден на Благодетеля Никола Василиади.

Заради противоепидемичните ограничителни мерки тържественото отбелязване на 125-та годишнина ще се състои през май следващата година. Макар и дистанционно, празнична атмосфера има. Със съдействието на главен учител Ренета Колева (възпитаник на Техникума) и Националния музей на образованието в два последователни броя вестник „100 вести“ ще публикува материали, свързани с личността и делото на д-р Василиади, с неговото завещание, благодарение на което се създава и развива професионалното образование в Габрово.

Да се основе и поддържа политехническо или занаятчийско училище в Габрово - такава е волята на дарителя д-р Василиади

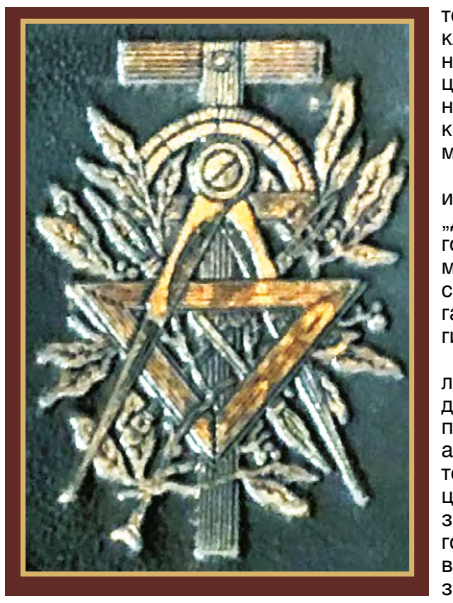

Знаме на Държавно средно Механо-техническо училище (НМО – Габрово) и първата емблема на Техникума

Получил солидна подготовка по медицина в Атина, Париж, Пиза и Берлин и започнал лекарска практика в Букурещ, д-р Никола Василиади проявява особен интерес към развитието на просветното дело в родния край на своя баща.

През 1859-1860 г. той дарява средства на Габровското училище. През 1869 г. се присъединява към другите дарители за изграждането на църквата и училището „Св. Св. Кирил и Методий” в Букурещ. На следващата година дарява още 320 гроша за българското училище в румънската столица.

След Освобождението само за една година д-р Василиади се завръща в родината си, като през 1878 г. той е окръжен лекар в град Дупница. Поради влошаване на здравословното му състояние той се завръща в Букурещ. На 25 януари 1882 г. в Букурещ завършва неговият земен път.

ЗАВЕЩАНИЕТО НА БЛАГОДЕТЕЛЯ

На 10 юни 1881 г. в Букурещ д-р Никола Василиади изготвя и подписва своето завещание. За единствени легатори - наследници на всички движими и недвижими имущества, определя Евлоги Георгиев и д-р Георги Атанасович при условие: „Ще основат и поддържат в Габрово в Княжество България, родното място на баща ми, едно политехническо или занаятчийско училище, което да носи името ми”.

В ЗОРАТА НА ТЕХНИЧЕСКОТО ОБРАЗОВАНИЕ В ГАБРОВО

Едва през 1895 г. се прави първата реална стъпка към изпълнение завета на д-р Никола Василиади. Кожарският еснаф в Габрово се обръща с молба към Министерството на търговията и земеделието да се открие кожарско училище в гр. Габрово със средствата на фонда. Евлоги Георгиев заедно с Иван Гешов преценяват, че кожарството в Габрово е един от главните поминъци и намират уместно откриването на такова училище за подготовка на школувани кожари. Подбира се подходящо място и се пристъпва към изграждане на сградата до фабриката на братя Калпазанови.

На 26 август 1895 г. сградата е открита и за директор на училището е назначен Йонко Калпазанов, специално завършил кожарско образование във Франция.

КРАТЪК ИСТОРИЧЕСКИ ЛЕТОПИС НА ТЕХНИЧЕСКО УЧИЛИЩЕ "Д-Р НИКОЛА ВАСИЛИАДИ"

С предписание № 96 от 09.01.1907 г. на Министерството на народното просвещение училището е признато за средно. Броят на учениците и учителите ежегодно нараства, набавят се постоянно и нови машини. Скоро старата сграда се оказва недостатъчна и непригодна за целта на обучението. Между ръководството на училището и МТЗ започва преписка за изграждането на нова сграда.

След продължителни спорове през 1911 г. мястото, където сега се намира техникумът, се отчуждава за нуждите на техническото училище. От 1919 г. отново се поставя въпросът за започване изграждането на материалната база на училището.

През 1927 г. новостроящите се работилници са завършени до покрив, включително предстои наемането на предприемачи за измазването на здането и извършване на дърводелски работи. Едва на 26 март 1932 г. започват редовни учебни занятия. От 1933/34 учебна година техническото училище разполага със собствени класни стаи за провеждане на учебните занятия по теоретичните дисциплини. От януари 1959 г. започва надстройката на горния етаж с двете крила на техникума, която приключва месец юли същата година.

От 1948 година училището носи името Народна техническа гимназия „Д-р Никола Василиади“, а от 1958 година е преименувано в Техникум по механоелектротехника. Съвременното си име получава през 2003 година, когато става Професионална техническа гимназия „Д-р Никола Василиади“.

Днешните възпитаници на Василиадиевото училище в първото двадесетилетие на XXI век с гордост продължават да носят в сърцата си авторитета на именития си благодетел и да изпълняват завета му, като целенасочено и съзнателно се трудят, за да се докажат като достойни негови следовници при овладяване на високотехнологичните професионални знания и умения.

Учители и ученици от Техническото училище, 1933 г. (НМО – Габрово)

Историческият хан "Габровени" - част от историята на завещанието

Историята ни връща към Букурещ от средата на XIX век и премеждията на предприемчивия и трудолюбив габровец Васил Георгиев.

Букурещ започва да се развива бързо, след като княжествата Влахия и Молдова получават автономия от султана. Установяват се търговски връзки със страните от Централна и Западна Европа, появяват се първите фабрики. Занаятите и търговията са във възход и по-предприемчивите българи успяват да натрупат състояние и построяват едни от най-значимите за времето си ханове в столицата. Сред тях е и ханът „Габровени“ (Hanul Gabroveni) или Ханът на габровците, който продължава да се нарича така, въпреки че днес е коренно преобразен и има нова функция.

Ако в Стария град се влезе от мястото, където се намира паметникът копие на Капитолийската вълчица с Ромул и Рем, ханът „Габровени“ е още в началото на улица „Липискани“, от лявата страна. Нищо не напомня за онази постройка от архивните снимки. Търговският пасаж сега е превърнат в Европейски културен център със средства по европрограми и финансова помощ от правителството на Норвегия.

В далечната 1802-1804 г. хан „Габровени“ е построен от габровеца хаджи Иван Мустаков. Към средата на века става собственост на Васил Георгиев от габровското село Гачевци, което сега е квартал на Габрово. Васил имал брат Никола, с когото натрупали пари от работа в чужбина. Разбойници разбрали за спечелените средства и замислили силом да ги откраднат. Братята чули за това злодеяние и се опитали да избягат. Злосторниците успели да хванат Никола, когото измъчвали, но той запазил тайната си в гроба. Васил успял да се установи в Букурещ и със спечелените пари купил хана „Габровени“, който ремонтирал основно след голям пожар. По-късно го оставил в наследство на своя син д-р Никола Василиади.

В архивите на Букурещ е запазено завещанието на сина на Васил Георгиев - д-р Никола Василиади, с дата 10 юни 1881 г., Букурещ. Там д-р Василиади пише: „Моят недвижим имот се състои от хотел стар, наречен „Габровени“, който наследих от покойния ми баща Василия Георгиев, чрез завещание, заверено от почитаемия Илфовски окръжен съд, от 1854 г.“.

Широките врати на хана „Габровени“ с метални плетеници се отваряли сутрин рано и вътре влизали търговците с каруци. Дворът се пълнел със селяни, които идвали в столицата да предлагат стоката си. Две нива под земята имало големи помещения за складиране, защото и по това време имало крадци. Вечер тежките врати се затваряли, за да защитят хората и стоката.

Ханът „Габровени“ – средище на българския национален дух в лицето на българските революционери, воеводи и хъшове.

През 1875 г. на това място се провежда разширено събрание на Българския революционен комитет, а слово произнася Христо Ботев. Тук е получена и телеграмата за стъпването на българска земя на четата на Филип Тотю със знаменосец Васил Левски.

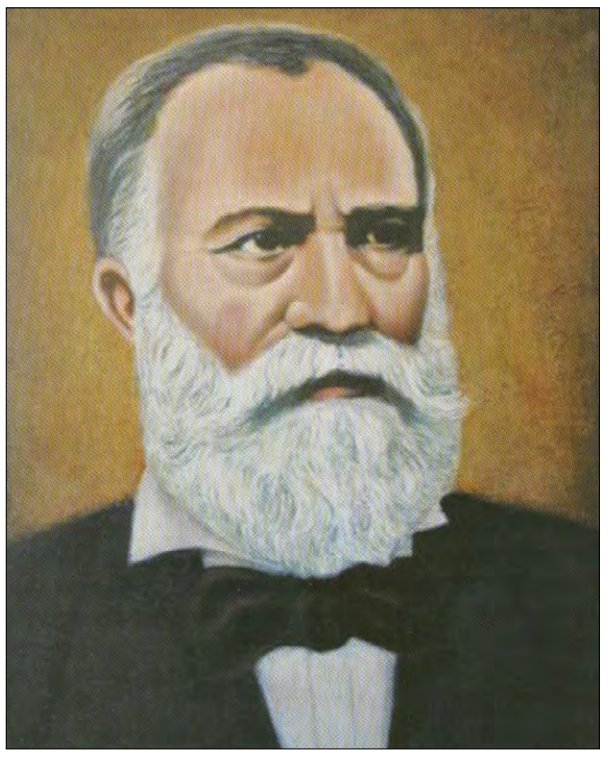

Д-р Никола Василиади - благодетелят на Габрово в освободена България

ВЕЛА ЛАЗАРОВА

В забележителните 160 години от развитието на Габрово като град от неговата осемвековна история 125 принадлежат на първото средно техническо училище в България - Професионалната техническа гимназия „Д-р Никола Василиади“.

Градът има своя история. В нея се вплитат съдбите, стремленията, действията и на „българите извън България“ - естествената връзка на сънародниците с широкия свят, с напредналите държави в Европа и извън нея. Това са хора с абсолютна убеденост в националната идея и с решимост да се работи за нейната реализация на родна почва. Потвърждава го историята на българската емиграция през XIX век. Редом с имената на Васил Априлов и Николай Палаузов стои и това на д-р Никола Василиади.

През Възраждането българската преселническа колония в Букурещ се оформя като водеща сред цялата българска емиграция в Румъния. Нейната многостранна и плодотворна активност обуславя както големия й принос и въздействие върху общобългарския национално-възродителен процес, така и дейното й участие в общественото, стопанско и културно развитие на следосвобожденска България.

Биографията на благодетеля д-р Никола Василиади потвърждава това.

През второто десетилетие на миналия век в центъра на старата търговска част на Букурещ се намира прочутият хан „Габровени“, собственост на Васил Георгиев (Георгеску) от с. Гачевци, Габровско. Биографите на д-р Никола Василиади - д-р Петър Цончев и Александър Мартинов, отбелязват, че бащата Васил Георгеску, както повечето заселници, се отличава с трудолюбие, инициативност, пестеливост - качества, които му позволяват да се замогне материално. Обичта си към България той предава на по-малкия си син - Никола.

Завършил медицина в прочутите европейски университети на Берлин и Париж в началото на 50-те години на XIX век, д-р Никола Василиади се завръща в Букурещ. Той започва лекарската си практика, когато във влашката столица се активизира дейността на едрата емигрантска буржоазия, организирана в Букурещкия комитет (Епитропията). Като своя духовен покровител д-р Иван Селимински и той става неин член. От 1862 г. организацията е известна като Добродетелната дружина (Комитет на старите). Тя обединява както състоятелни търговци, предприемачи, собственици и наематели на чифлици-мошии (Христо и Евлоги Георгиеви, Иван Хаджибакалоглу, владиката Панарет Рашев и др.), така и представители на емигрантската интелигенция, много от които видни дейци на Българското национално възраждане - д-р Иван Селимински, д-р Георги Атанасович, д-р Петър Протич, сред които е и д-р Никола Василиади. Известна е външнополитическата ориентация на тези дейци към Русия. Изложението на тези български „нотабили“ (видни граждани) от 10 януари 1869 г. до конференцията на посланиците в Париж с искане да се даде автономия на българския народ в рамките на Османската империя, публикувано от в. „Народност“, е подписано от д-р Никола Василиади и габровците Петър Кутев, Никола Пантели, Васил Мустаков, Атанас Михайлов, Иван Грудов, Александър Георгиев.

Обществената ангажираност на д-р Никола Василиади е свързана с издръжката на българските културни институции в Букурещ. Неговата честност и спечелено доверие от страна на Дружината му гласува отговорната длъжност куратор (настоятел) на имотите, завещани на Комитета на старите за благотворителни цели (училището „Св. Кирил“ и болницата „Св. Св. Козма и Дамян“ в Търново – имоти, завещани от д-р Иван Селимински). По това време Добродетелната дружина съдейства за проникване в България на културни ценности и достижения на науката, на европейския и световен опит.

Д-р Никола Василиади дава принос и в подпомагане на прокудените от отечеството емигранти, намерили прием в хотела му „Габровени“, закупуване на медикаменти и дрехи за доброволци от Българското опълчение, изпратени на губернатора на град Свищов по време на Руско-турската освободителна война.

ХУМАННО Е И РЕШЕНИЕТО НА Д-Р НИКОЛА ВАСИЛИАДИ СЛЕД ОСВОБОЖДЕНИЕТО ПРЕЗ 1878 Г. ДА ПРИСТИГНЕ В БЪЛГАРИЯ.

Една година той работи като окръжен лекар в Дупница. Прозрял е, че бъдещият стопански възход на Нова България е осъществим с развитието на техниката, че младото Княжество се нуждае от технически образовани млади хора. Влошеното здравословно състояние е причина да се завърне в Букурещ, където на 10 юни 1881 г. той прави своето завещание. Изпълнил своя дълг на патриот и лекар, д-р Никола Василиади до края на живота си остава благодетел на освободена България.

НА ГАБРОВО ТОЙ ЗАВЕЩАВА: „ДА СЕ ОСНОВЕ И ПОДДЪРЖА В... РОДНОТО МЯСТО НА МОЯ БАЩА ЕДНО ПОЛИТЕХНИЧЕСКО УЧИЛИЩЕ, СПОРЕД КАКТО СРЕДСТВАТА ПОЗВОЛЯВАТ, ИЛИ ПЪК ЕДНО ЗАНАЯТЧИЙСКО УЧИЛИЩЕ, КОЕТО ДА НОСИ ИМЕТО МИ... И ПРИХОДА НА ИМОТА МИ ДА БЪДЕ НАЗНАЧЕН ЗА УЧИЛИЩЕТО„.

В завещанието недвижимото имущество в Букурещ е старият хотел на улица „Габровени“ № 10, наследен чрез завещание от баща му „от новия хотел „Габровени“, съзидан с мои средства“.

Д-р Никола Василиади умира на 25 януари 1882 г. в Букурещ.

В писмо от 12 април 1882 г., съхранявано в Регионалния исторически музей - Габрово, известният габровски търговец в Букурещ Иван Грудов със загриженост пише на племенника си Ганчо Гаврилов, че трябва да се опази завещанието, „...за да се избавят от устата на вълка шейсет (хиляди) жълтици за в полза на български народ и особено на габровский...“.

Габровското градско общинско управление влиза в кореспонденция с легаторите (изпълнителите на завещанието) Евлоги Георгиев и д-р Георги Атанасович в Букурещ и с Министерството на народното просвещение в София.

Преодолени са много пречки, за да се изпълни заветът на д-р Василиади – откриване на едно от първите занаятчийски училища в България.

ОТ ЗАВЕЩАНИТЕ ИМОТИ Е ОБРАЗУВАН ФОНД, НОСЕЩ ИМЕТО НА ДАРИТЕЛЯ.

На 26 август 1895 г. с дарените средства от д-р Никола Василиади в Габрово е открито отначало кожарско училище с директор индустриалецът Йонко Калпазанов (кожарска фабрика „Братя Калпазанови“), закрито през 1898 г.

На 20 март 1899 г. е открито като железаро-ножарско, което носи името „Д-р Никола Василиади“ и просъществува до следващата година.

Заветът на д-р Никола Василиади за откриване на училище, което да подготвя технически кадри, се осъществява на 30 ноември 1904 г., преобразувано в професионално техническо. През 1907 г. то е средно техническо. Първият випуск средни техници завършва през 1909 г. В близките 1-2 години се подготвя план за построяване на ново училищно здание, който в годините се актуализира. В периода на войните - 1912-1918 г., учебни занятия не са водени.

ПРЕЗ 20-ТЕ ГОДИНИ НА XX ВЕК ГАБРОВСКОТО И СОФИЙСКОТО УЧИЛИЩЕ ПОДГОТВЯТ ТЕХНИЧЕСКИТЕ КАДРИ НА СТРАНАТА.

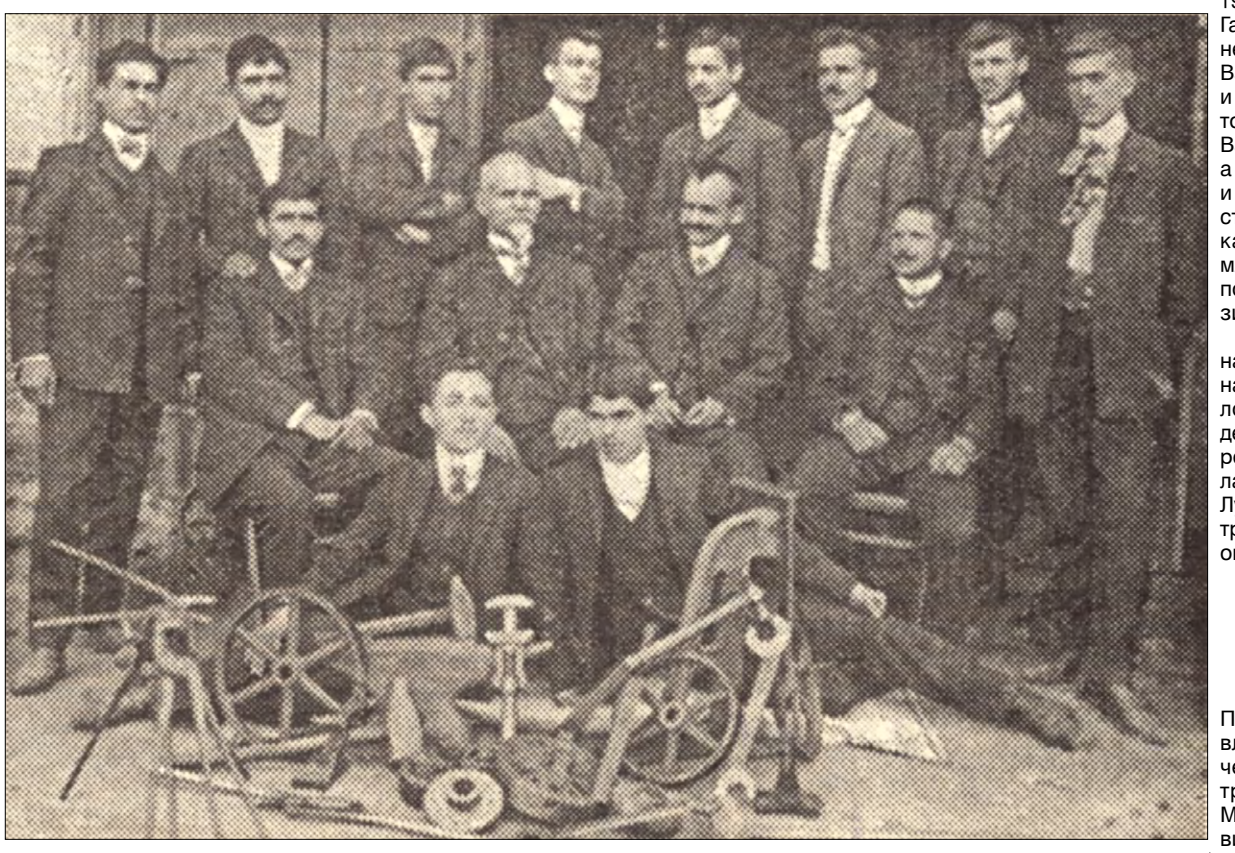

Първият випуск на Средното техническо училище „Д-р Никола Василиади“ - 1909 г.

През 1923 г. курсът на обучение в Габрово е петгодишен, училището е с два отдела - машинен и електротехнически, чийто първи випуск се дипломира през 1927 г. Още през 1924 г. техническото училище е вече на държавна издръжка. Средствата от фонд „Д-р Никола Василиади“ продължават да се използват за нуждите му. Строежът на сградата върви на етапи до 1940 година, когато е завършено.

До средата на 40-те години то се води Държавно средно механо-електротехническо училище „Д-р Никола Василиади“. През 1948 г. е Народна техническа гимназия „Д-р Никола Василиади“, Техникум по механотехника“ (1958), Професионална техническа гимназия „Д-р Никола Василиади“ (2003).

Ако училището през вековното си развитие върви напред, то не така стои

ВЪПРОСЪТ С ФОНДАЦИЯ „Д-Р НИКОЛА ВАСИЛИАДИ„ - ЦЯЛА ОДИСЕЯ В СЪВРЕМИЕТО В ОПИТ ФОНДЪТ ДА СЕ ПРЕБОРИ С АПЕТИТИТЕ КЪМ ИМУЩЕСТВЕНОТО ЗАВЕЩАНИЕ НА ДАРИТЕЛЯ.

Съгласно завещанието му през 1881 г. се създава ефория (фонд), която носи неговото име, със средствата на която се изгражда техническото училище в Габрово. Съгласно тогавашното законодателство учредителят поверява управлението на обособеното във фонда имущество в лицето на букурещките българи, големият търговец и благодетел Евлоги Георгиев и д-р Георги Атанасович. След тях Фондът се управлява повече от 20 години от известния държавник и политик Иван Евстатиев Гешов. Той продава завещаните имоти в Румъния и купува такива в София, „щото от доходите на тия къщи да се учреди в Габрово едно занаятчийско училище“. В края на 1907 г. Иван Гешов предава управлявания от него фонд на правителството (пари, ценни книжа, недвижими имоти, между които две къщи в София, една къща и дворно място в София с искане да се анулира актът на отчуждените и се върнат на фонда предишните му имоти. Това се постига. Къщата на ул. „Московска“ № 13 е върната през 1945 г. Не за дълго. През 1948 г. държавата закрива всички дарителски фондове.

СЛЕД ПОЛУВЕКОВНА ПАУЗА ФОНДАЦИЯТА ВЪЗКРЪСВА ЗА НОВ ЖИВОТ.

В навечерието на 100-годишния юбилей на ТМЕТ „Д-р Никола Василиади“ (1995 г.) директорът Иван Маринов си спомня, че съвсем случайно в архива на училището намира едно писмо, в което се съобщава на директора, че Фондацията е закрита. „Един от учителите по практика - Кунчо Гиргинов, разказваше, че като бил ученик (40-те години) в техникума, имал стипендия от наемите, които училището вземало от софийските имоти. Никой в първия момент не му повярва. Продължих да търся в стария архив на училището и намерих още документи. Излезе чертеж на имотите на ул. „Московска“ и „Тетевенска“ (Будапеща), направен от Анатолий Лаптев (чертожник, техник, фотограф, обзавел кино и фотолаборатория в Механотехникума). Интересът ми се засили и споделих с моя приятел Тодор Петров. „Виж какво има тук – му казах. - Дай, да връщаме имотите на училището.“ От дума на дума решихме да се прави фондация, като по-рано съществуващата. След това в Държавен архив - Габрово намерихме още доказателства - завещанието на д-р Никола Василиади, първия препис, устава на фондацията от 1937 г., одобрения нов Правилник от 1939 г., когато управлението за първи път е от обществен комитет в Габрово, начело с кмета. Бяхме на прав път за възстановяване на фондацията. Сформиран бе инициативен комитет, двадесетина бивши ученици, директори на фабрики, също възпитаници. В съда бе направена първа регистрация на новоучредената фондация „Д-р Никола Василиади“ (27 септември 1994 г.) със седалище в Габрово с цел: възраждане завета на д-р Никола Василиади за стимулиране и подпомагане развитието на ТМЕТ „Д-р Никола Василиади“ - гр. Габрово, а чрез него технически и стопански напредък на страната и град Габрово, както и съдействие на младите ученици и на преподавателите да се реализират пълноценно.

Работата по връщането на имотите се оказа трудна. Трябваше да се намери лоби в парламента. Съдействаха ни двамата народни представители Светлана Дянкова и Светослав Лучников. Междувременно трябваше да се набавят още документи.

ПРЕЗ СЕПТЕМВРИ 1998 Г. ФОНДАЦИЯ „Д-Р НИКОЛА ВАСИЛИАДИ„ БЕ РЕГИСТРИРАНА КАТО ЮРИДИЧЕСКО ЛИЦЕ.

Прие се нов устав, управлението - от комитет начело с кмета на града, трима представители на Министерството на търговията, директора на ТМЕТ, двама учители от училището. Радостта ни бе голяма. Набавени бяха нотариални актове за имотите.“

Не минават и няколко години и надвисват облаците над Фондацията. Заради имотите. Последват години на съдебни битки. Потърсена е обществена подкрепа... Недостатъчна, уви. „Няма да забравя какво каза тогава народният представител Татяна Дончева: „За тези имоти софиянци от София до Варна ще ви бият. Няма да ви ги дадат!“...

В неравната битка са намесени много амбиции за печалби от имотите. Иван Маринов - изпълнителен директор, и Тодор Петров - секретар на Фондацията, който почина, влагат много усилия в отстояване на завета. Уви! Идва решение № 106 от 11 септември 2009 г. на ВКС... Не закъснява и Габровската прокуратура с писмо до Окръжния съд. Фондацията е заличена. Загубено за Габрово и ПТГ „Д-р Никола Василиади“ е дареното от родолюбеца д-р Никола Василиади. На два пъти представители на габровската общественост в миналото отиват в София. Пледират, отстояват завета на дарителя. „Нека младите - пожела Иван Маринов, - които идват след нас, да поемат щафетата да се възвърне в пълнота завета на д-р Никола Василади.“

ПЛ. ВЪЗРАЖДАНЕ 5 ◎ 066 860 007
0889 507112, 0885 812240
ПАРАГОН
https://paragon-bg.com • https://gabrovo.house

НАШИ КЛИЕНТИ ТЪРСЯТ: ПАРЦЕЛИ В ГАБРОВО И СЕЛАТА - ГРАДСКИ ВОДОПРОВОД, АСФАЛТ, ОТ 1000 ДО 2500 м² НА РАЗУМНА ЦЕНА; КЪЩИ В ДОБРО СЪСТОЯНИЕ В ПЛАНИНАТА асф. път, ток и вода **до 15000 лв**; КЪЩИ в града **до 30000 лв;** ЦЕНТЪР: 3-ст. **-до 50000 лв;** 2-ст.- **до 40000 лв;** 1-ст. - **до 30000 лв**

ЗА КЪЩИ НА WWW.GABROVO.HOUSE

ПРОДАВА АПАРТАМЕНТИ

2-ст., Голо бърдо, 69 м², ет. 4/5, 2 южни стаи, трапезария, кухненски бокс **52 000 лв**
2-ст., център, 61 м², ет. 6/6, за ремонт **39 500 лв**
2-ст., център, 61 м², ет. 5/5, за ремонт **39 800 лв**
2-ст., Бичкиня, 65 м², етаж 3/8, ЕПК **40 000 лв**
2-ст., Колелото, 61 м², 5/6, тухла, ТЕЦ **44 200 лв**
2-ст., Градище, 66 м², ет. 3/5, ново строителство, обзаведен **71 500 лв**
2-ст., Колелото, 64 м², етаж 3/5, ремонтиран, PVC, ТЕЦ **69 800 лв**
2-ст., Шиваров мост, 88 м², 1/3, южен **73 000 лв**
2-ст., Център, ет. 5/11, ч. ремонт, PVC **65 000 лв**
2-ст., Дядо Дянко, 60 м², ет. 5/5, за частичен ремонт **30 000 лв**
3-ст., Ш. мост, 86 м², ет. 1/4, обз. **55 000 лв**
3-ст., Градище, 95 м², ет. 4/4, обз. **100 000 лв**
3-ст., център, ново строителство, 111 м², ет. 5, ТЕЦ, гараж за 2 коли **120 000 eu**
3 ст., Тльчници, НС, 98 м², ет. 5/5 **60 000 eu**
3 ст., Тльчници, 89 м², етаж 3/5, обзаведен, газово отопление **75 000 eu**
3 ст., Шести участък, 2/4 ет., 100 м², за основен ремонт, гараж **99 000 лв**
3-ст., Ш. мост, 105 м², етаж от къща, след ремонт, газ + гараж + 1-стаен 39 м² **157 000 лв**
3-ст., Център, 83 м², възможност за газ **61 900 лв**

ПРОДАВА КЪЩИ

Врабците, 2-етажна, 53 м² ЗП, обзаведена, двор 850 м² **изключителни права** **43 300 лв**
Камъка, 40 м² ЗП, двор 266 м² **33 900 лв**
Борики, груб строеж, 352 м², РЗП, два гаража, 4 спални, 3 бани, двор 1010 м² **218 000 лв**
Шарани, 2 къщи - стара за реставрация и нова, 211 м² РЗП, плевня, двор 1918 м² **56 000 лв**
Чавеи, 286 м² РЗП, обзаведена, бивша къща за гости, 6 спални, 6 бани, двор 1230 м² **150 500 лв**
Драгомани, 87м² ЗП,стара,двор 1329м² **36 500 лв**
Беленци, 270 м² РЗП, механа, лятна кухня, два гаража, двор 787 м² **102 995 eu**
Шиваров мост,118 м² РЗП, гараж, двор 556 м² **31 900 лв**
Местност Качорите, 144м² РЗП, двор 2934м², автентична **17 101 eu**
Баевци, 70 м² ЗП, двор 883 м² **27 900 лв.**
Велковци, 140 м² РЗП, гараж, два навеса, плевня, 4 спални, двор 1400 м² **43 500 eu**
Лесичарка, 182 м² РЗП, реновирана, 1393 м² двор **62 995 eu**
Иванковци, 132 м² РЗП, двор 4540 м² **44 900 лв**
Яворец, 176 м² РЗП, двор 760 м² **20 000 лв**
Иглика, 68 м² ЗП, двор 691 м² **13 600 eu**
Жълтеш, 60 м² ЗП, гараж, двор 850 м² **59 900 лв**
Нова махала, 136 м² РЗП, двор1499 м² **42 500 лв**
Драгановци, 157 м² РЗП, гр. строеж, гараж, двор 1040 м² **31 500 eu**
Кметовци, 74 м² ЗП, двор 1112 м² **39 500 лв**
Лоза, 30 м² ЗП, двор 500 м² **16 000 лв**
Читаковци, 176 м² РЗП, за довършителен ремонт, двор 2200 м² **39 800 лв**
Малини, 2-ет., за ремонт, двор 1140 м² **8 000 лв**
Гледаци, 1/2 част от къща, двор 907м² **20 000 лв**
Беломъжки, 51 м², ремонтирана, плочи, двор 3771 м² **31 500 eu**
Ид. център,137 м² ЗП, отст. пр. строеж, за основен ремонт и реконструкция **51 800 eu**
Етъра, 73 м² ЗП, двор 286 м² **11 800 eu**
Колелото, 2-ет., 306 м² РЗП, 413 м² двор, гараж, стопанска постройка **156 600 лв**
Иванили, с плочи, стоп. постр., 956 м² **5 600 eu**
Шенини, груб строеж, 229 м² РЗП, два гаража 570 м² **69 950 лв**
Борово, 3-ет., РЗП 180 м², с дюкян, лятна кухня, на 2 улици, двор 309 м² **40 000 лв**
Борово, 2-ет., РЗП 166 м², лятна кухня, двор 339 м² **договаряне**
Орловци, 120-годишна къща,отлична реставрация, необзаведена,лок. парно двор 1599 м² **55 900 eu**
Къща на 3 км от Центъра, 240 м² РЗП, 3 спални, НС 2011, 2 гаража, двор 1788 м² **280 000 лв**
Къща на 12 км от Габрово, 226 м² РЗП, 3 спални, НС 2009, двор 1854 м² **91 500 eu**

ПРОДАВА ЕТАЖИ

Плачковци, 88 м², 1/2 етаж + гараж **45 600 лв**
Велчевци, 80 м², 2/2 етаж **30 900 лв**
Баждар, 97 м², 1-ви/3 етаж, PVC **64 000 лв**

КЪЩА ЗА ГОСТИ

Сейковци, 372 м² РЗП, 2 къщи, стопански постройки, двор 9180 м² **147 000 лв**

ПРОДАВА ПАРЦЕЛИ

Поповци, 507 м² **5 600 лв**
Велчевци, 298 м² **8 900 лв**
Сирмани, 488 м², за общ. обслужване **14 400 лв**
Мичковци, 800 м² **16 000 лв**
Чавеи, 540 м², с бунгало **7 600 лв**
Бойката, 1188 м², с проект **15 900 лв**
УПИ до НТС, 293 м² **69 000 лв**
Сирмани, три УПИ общо 1777 м² **62 200 лв**
Шенини, УПИ, 2200 м², бунгало, гараж **25 200 лв**
Войново, УПИ, 949 м², изглед -язовира **16 900 лв**
Борово, УПИ, 503 м² **16 900 лв**
Русевци, 1829 м², на 2 улици, юг **55 500 лв**
Борики, 5580 м² **34 340 eu**
Войново, до язовира, 4 УПИ, 4886 м² **56 000 лв**
Русевци, 853 м², на 2 улици, юг **17 600 eu**
Индустриална зона, УПИ, производствена и складова дейност - 5923 м² **150 000 лв**
Велчевци, 2504 м² **18 800 eu**
Младежки дом, 828 м², до 10 м **9 900 eu**
Русевци - 1118 м², до 10 м, Кинт 1.2 **22 600 eu**
Стефановци, 1554 м², склад и произв. **16 eu/м²**
Сирмани - 925 м² до 15 м, Кинт 2.0, плътност 70% за общежитие или блок **обезщетение**
Генчевци, 2771 м², юг **7 000 eu**
Велковци, 1653 м², до асфалтов път **6 000 eu**

БИЗНЕС ИМОТИ

Обходен път за Шипка, 20 дка, 106 м лице, до пътен възел Поповци, променено предназначение с изтекъл срок, за подновяване **240 000 лв**
Производствена сграда, 457 м² РЗП, собствен трафопост, асфалтов път, рампа **274 000 лв**
Производствена сграда, 105 м², отстъпено право на строеж, в центъра **51 800 лв**
Дърводелска фабрика, Млечево **119 000 лв**
Производствена база сгради 4229 м², 18725 терен, до гара Пордим **345 000 eu**
Сграда в груб строеж - 1056 м² РЗП, УПИ 4455 м², за хотел и басейн **399 000 лв**
СИЗ, фабрика за кожи РЗП 800 м², 2880 терен, канал, до трафопост **215 000 eu**
Бивше общежитие, Колелото, 4 ет. + магазин, 1500 м² РЗП **193 800 eu**
ГАБРОВО, СГРАДА С МАГАЗИН, КАФЕ И ОФИСИ В ГРУБ СТРОЕЖ **100 000 eu**
Офис, 164 м², ет. 4/4 **52 600 eu**

ДАВА ПОД НАЕМ

ИЦ, двустаен, обзаведен, след ремонт **600 лв**
Халета от 250 до 480 м² **5 лв/м²**
Мол Габрово, тристаен, обзаведен **588 лв**
ИЦ, тристаен, обзаведен, след ремонт **1200 лв**
Административен център, офис - 106 м² **600 лв**
Митница, офис - 160 м² **550 лв**

ТЪРСИ ПОД НАЕМ

Център, 1-стаен, лукс. обзаведен **до 250 лв**
Център, 2-стаен, обзаведен **до 350 лв**
Център, 3-стаен, лукс. обзаведен **до 450 лв**
Къща, с лукс. обзавеждане и двор **до 800 лв**

◎АГЕНЦИЯТА СЕ ПРИДЪРЖА КЪМ ЕВРОПЕЙСКИ СТАНДАРТ БДС EN 15733
◎СЕРТИФИЦИРАН ОЦЕНИТЕЛ НА НЕДВИЖИМИ ИМОТИ
◎ПАКЕТ УСЛУГИ УПРАВЛЕНИЕ НА НЕДВИЖИМИ ИМОТИ
◎ПАКЕТ УСЛУГИ КАДАСТРАЛНО ЗАСНЕМАНЕ НА НЕДВИЖИМИ ИМОТИ
◎ ОЦЕНКИ ЗА БАНКОВИ КРЕДИТИ
◎АГЕНЦИЯТА РАБОТИ САМО С ДОГОВОР В ПИСМЕНА ФОРМА
◎ПАКЕТ УСЛУГИ БЕЗПЛАТНА ОЦЕНКА ПРИ ВЪЗЛАГАНЕ ПРОДАЖБА ИЛИ ОТДАВАНЕ НА ИМОТ 02/03

http://gabrovo.house

ИМОТИ ПРОДАВА

ЗАВЕДЕНИЕ В Севлиево, РЗП 250 кв. м, цена по договаряне, продава или дава под наем тел. 0888/37-40-96. [16, 15]
МЯСТО, 632 кв. м, кв. Йонково, до Габрово хилс, се продава на тел. 0897/047-452. [16, 14]
КЪЩА В Чехлевци, до обхода, продава тел. 0897/047-452. [16, 14]
ТУХЛЕН АПАРТАМЕНТ на ул. „Градище“ - 96 кв. м, се продава на тел. 0889/23-24-40. [22, 21]
СПЕШНО! ДВУСТАЕН апартамент на ул. „Свищовска“ продава тел. 0896/858-958. [4, 4]
АПАРТАМЕНТ - 100 кв. м чиста площ, ТЕЦ, „Стефан Караджа“ 21, продава тел. 0882/008-217. [3, 1]

ИМОТИ КУПУВА

ЕВТИНА КЪЩА, може и полусъборена, се купува на тел. 0895/752-838.
КУПУВАМ АПАРТАМЕНТ - 0876/750-396. [6, 4]
СТАРИ КЪЩИ с двор над 500 кв. м в област Габрово до 5000 лв. купува тел. 0887/255-633 и 0888/488-468. [4, 2]

ИМОТИ ДАВА ПОД НАЕМ

ПОМЕЩЕНИЕ - 100 кв. м, с 300 кв. м ППС, трифазен ток, вода, дава под наем или продава тел. 0887/31-61-84. [28, 25]
РЕНОВИРАНИ И обзаведени офиси в сградата на ОББ се отдават под наем на тел. 0888/907-666. [22, 21]
АПАРТАМЕНТ В центъра - полуобзаведен, дава под наем тел. 0897/80-40-81. [11, 10]
ПОМЕЩЕНИЕ В блок „Дунав-2“, подходящо за офис или магазин, дава под наем тел. 0897/80-40-81. [11, 10]
ГАРАЖ В района на ул. „Градище“ дава под наем 0895/48-73-98. [11, 7]
АПАРТАМЕНТ СЕ дава под наем на тел. 0878/81-74-72. [4, 2]
СТАЯ СЕ дава под наем на тел. 0899/439-467. [1, 1]
ГАРСОНИЕРА С ТЕЦ в кв. Русевци дава под наем тел. 0886/43-76-04. [2, 1]

ИМОТИ ТЪРСИ ПОД НАЕМ

ТЪРСИМ КВАРТИРА - тел. 0885/44-91-28, 0877/44-58-06. [3, 2]

ЗЕМИ

ЗЕМЕДЕЛСКИ ЗЕМИ и гори купува тел. 0894/23-24-25. [8, 4]

КУПУВА НИВИ
тел. 0879/888-388,
bgzemi.com

НОЩУВКИ

КЪЩА ЗА гости - Габрово, тел. 0878/532-714, 0888/532-714.
НОЩУВКИ - тел. 0888/254-625, 0879/272-528.
ТОП ЦЕНТЪР нощувки - кабелна, климатик, интернет, се предлагат на тел. 0879/669-596. [25, 16]
НОЩУВКИ В топ център - 0878/46-99-11. [22, 18]
НОЩУВКИ В идеален център - 0878/8469-911. [22, 18]

www.monolit-bg.com
25 ГОДИНИ МОНОЛИТ
уют • спокойствие • сигурност
“Скобелевска” 32, ет. 1 (срещу Театъра)
тел.: 066/80 85 74, 0885 118 119

СПЕШНО КУПУВА - ПЛАЩА ВЕДНАГА:
Панелен апартамент - двустаен, тристаен
Гарсониера - Младост, център
Двустаен, тристаен в идеален център

НОВИ ОФЕРТИ:

Трендафил, двустаен, ет. 3	28 500 лв
К-с „Хр. Ботев“, 61м², ет. 2, н. стр.	72 000 лв
ИЦ, мезонет, ново стр., ет. 2/3	125 000 лв
Донино, вила, 70м², 600 м² двор	55 000 лв
ИЦ, тристаен, 100м², ет. 3	78 000 лв
Смиловци, вила, 2 етажа, 1600 м²	28 000 лв
Бичкиня, 112м², тухла	48 000 лв
Баждар, 115м², ет. 2, двор	65 000 лв
Идеален център, 50м²	50 000 лв
Център, 85м², ет. 3, тухла	46 000 лв
Идеален център, 90м², ет. 1	65 000 лв

ИЗГОДНИ ОФЕРТИ:

Център, магазин, 84м²	68 000 лв
Център, 144 м², ет. 2	45 000 лв
Център, луксозен офис, 125м²	50 000 €
Идеален център, магазин, 40м²	48 000 лв

ПРОДАВА НОВО СТРОИТЕЛСТВО:

Радичевец, къща,130м², до ключ обз.	70 000 €
Идеален център, 100м², ет. 2	60 000 €
Идеален център, Младост - 2-стайни, 3-стайни	

ГАРСОНИЕРИ:

Ид. център, гарсониера, 50м², ет. 2	48 000 лв
Индустриална зона, 56м², ет. 1	11 000 лв

ДВУСТАЙНИ/ТРИСТАЙНИ:

Шиваров мост, 60м², ет. 2, ново стр.	43 000 лв
Еса, двустаен, панел	35 000 лв
Ид. център, двустаен, тухла, ет. 2	51 500 лв
Баждар, 99м², таванска стая, ет. 2	65 000 лв
Трендафил, 76м², ет. 3, PVC	52 000 лв
Падало, PVC, 96м²	55 000 лв
Идеален център, 140м², ет. 4	52 000 €
Младост, 116м², монолит	60 000 лв
Шиваров мост, 65м², ет. 2	42 000 лв
Идеален център, 100 м², ет. 2, PVC	75 000 лв
Идеален център, 95 м², ет. 2	65 000 лв

ГРАДСКИ КЪЩИ И ЕТАЖИ:

Камъка, 140м², двор	80 000 лв
Хаджицонев мост, 2 етажа, 220м², гараж, двор, PVC	45 500 лв
Шиваров мост, 80м², ПВЦ	55 000 лв
Баждар, къща, 80 м², 480 м² двор	65 000 лв

ПАРЦЕЛИ:

Изход Севлиево, 3 дка	22 000 лв
Хаджицонев мост, УПИ, 1 дка	8 000 лв
Киевци, 1200м²	36 000 лв
Пройновци, 1200м², УПИ	12 000 лв
Сирмани, 1050м², УПИ	15 000 лв
Индустриална зона, 500м²	15 000 лв
Широк център, Младежки дом, 1 дка	11 000 eu
ул. „Свищовска“, 450 м²	25 000 лв
Ъката, 480 м² УПИ	15 000 лв
Стефановци, 796 м², УПИ	8 500 лв
Гарата, 2700 м², 600 м²	дог
Изход за В. Търново, гл. път, 1516 м²	60 000 лв
Ок. Ветеринарна лечебница, 10.4 дка, УПИ	дог

ВИЛИ, СЕЛСКИ КЪЩИ:

Източник, 150м², 600 м² двор	65 000 лв
Орловци, 2 етажа, 100м² РЗП	17 000 лв
Цвятковци, двуетажна, 1.2 дка двор	16 000 лв
Горна Росица, 70м² ЗП, 2000м² двор	27 000 €
Зелено дърво, 1 дка, бунгало	15 000 лв
Златевци, къща, 900 м² двор	27 000 лв

ДАВА ПОД НАЕМ: 10/07

Идеален център, лукс студио, обзавеждано	380 лв
До OMV, двустаен, обзаведен	200 лв

ОЩЕ АКТУАЛНИ ОФЕРТИ - В ОФИСА

ПРОДАВА МАШИНИ

МОНОФАЗЕН ЕЛЕКТРОЖЕН за 100 лева се продава на тел. 0886/744-200. [11, 7]
ЕЛЕКТРИЧЕСКА „ЩИЛ“ - 1800 вата, продава тел. 0896/656-221. [11, 7]

ПРОДАВА МАТЕРИАЛИ

КАМЕННИ ПЛОЧИ - 10 лв./кв., и дялан камък - 35 лв., се продават на тел. 0895/752-838.
ЦИМЕНТОВИ КОЛОВЕ се продават на тел. 0888/390-082. [20, 16]
КАМЪК ЗА дувар продава тел. 0878/928-538. [5, 3]

ПРОДАВА ОБЗАВЕЖДАНЕ

КАМИНА-ПЕЧКА ЗА 50 лева се продава на тел. 0884/94-82-08. [11, 11]

ПРОДАВА РАЗНИ

КАЗАНИ ЗА ракия се продават на тел. 0886/92-81-01. [19, 19]
ДОМАШНА ГРОЗДОВА ракия - 50 градуса, 8.00 лв., се продава на тел. 0896/858-958. [4, 4]
ПЕРАЛНЯ - полуавтоматична, нова, керемиди - нови, греди, оградни циментови колове, климатик „Мицубиши“ продава тел. 0898/305-248. [4, 3]
НАЛИВНО ВИНО - 1.00 лв., и вино за ракия - 0.80 лв./л, продава тел. 0889/218-879. [3, 2]
ЖЕЛЯЗНА ВРАТА - 98/2.20 с касата, 100 лв., пералня „Indezit“ - 250 лв., продава тел. 0885/235-021. [3, 2]

ПРОДАВА ТОР

УГНИЛА ГОВЕЖДА тор, със собствен самосвал (2 тона), продава тел. 0899/41-41-53. [12, 10]

ЖИВОТНИ ПРОДАВА

ДВЕ ЗАПЛОДЕНИ крави, на второ теле, 1300 лв./бр., продава тел. 0899/41-41-53. [12, 10]
ГЪЛЪБИ-КЕПЕТА И пауни - 5 лв., продава тел. 0886/744-200. [11, 7]

КУПУВА РАЗНИ

СТАРА НАФТА се купува на тел. 0895/752-838.
МЕХАНИЧНИ ЧАСОВНИЦИ се купуват на тел. 0877/407-450. [6, 2]

КУПУВА МАТЕРИАЛИ

ПУНКТ ЗА вторични купува всякакви железа - тел. 0896/183-637.
ВСЯКАКВО ЖЕЛЯЗО от място изкупува тел. 0897/82-80-88. [12, 6]

ХОТЕЛ ЗА ДОМАШНИ ЛЮБИМЦИ

ХОТЕЛ ЗА ДОМАШНИ ЛЮБИМЦИ В ГАБРОВО очаква своите посетители. Справки на тел. 0887/130-350. [12, 9]

ПЪТНА ПОМОЩ

ПЪТНА ПОМОЩ (лицензирана) - справки на тел. 0999/009-008.

ПРЕВОЗИ

ТРАНСПОРТ С камион до два тона, самосвал, докерски услуги - изнасяне, пренасяне, изхвърляне на мебели, пренасяне на строителни и други тежки товари, извозване на ненужна покъщнина, строителни отпадъци до сметището - 0898/780-448
УСЛУГИ СЪС самосвал - 25 лв., и багер - 50 лв./час - 0893/511-154.
ТРАНСПОРТ С бус - 3 т, фургон - 18 куб., падащ борд, количка. Фактури по ДДС. Тел. 0887/31-61-84. [28, 25]
ТРАНСПОРТ С бус до 3.5 тона - 0882/266-155. [16, 7]
БУС - 0.45 лв. - тел. 0894/00-40-45. [10, 1]

ГР. СЕВЛИЕВО
тел. 0885/666 636
Мазалат

ДАВА ПОД НАЕМ

АПАРТАМЕНТ - двустаен, тристаен, обзаведен, газ, ново строителство, гр. Севлиево
МАГАЗИН - 168м², склад и WC, газ, гр. Севлиево
СКЛАДОВО ПОМЕЩЕНИЕ – h 4 м, 600м²,Севлиево
СКЛАДОВО ПОМЕЩЕНИЕ с рампа - 403м², Севлиево
ПОМЕЩЕНИЕ - 348м² (цех, работилница), с. Ряховците
ПРОДАВА ДВУСТАЙНИ и тристайни ЗАВЪРШЕНИ АПАРТАМЕНТИ в гр. Севлиево, ЖК „М. Палаузов“
ПРОДАВА АПАРТАМЕНТИ, НОВО СТРОИТЕЛСТВО, с акт 16, гр. Севлиево, ЖК „Митко Палаузов“

АВТОМОБИЛИ ПРОДАВА

РЕНО МЕГАН Сценик - 1999 г., 1.6 куб. см, 90 к. с., обслужена, с бензин/АГУ, климатик, за 2000 лв. продава тел. 0885/530-109. [19, 10]
ФОРД ФОКУС - комби, в отлично състояние, регистриран и обслужван, като нов, продава тел. 0878/347-099. [12, 8]
РЕНО МЕГАН Сценик за 1300 лева се продава на тел. 0899/005-208. [5, 4]
ФОРД ФИЕСТА 1.4 TDCI продава тел. 0885/598-651. [5, 3]
СЕАТ, 2003 г., дизел, цена: 2100 лв., продава тел. 0893/712-546. [4, 4]
ЛЕКА КОЛА модел „Фолксваген Пасат“, цвят тъмнозелен металик, продава тел. 0878/935-664. [3, 1]

АВТОЧАСТИ/МАГАЗИНИ

КАТАЛИЗАТОРИ ИЗКУПУВА тел. 0894/52-52-58. [20, 20]
АКУМУЛАТОР VARTA 64 Ah, стопове и мигачи за Ауди от 90-те продава тел. 0897/287-580. [5, 5]
НОВИ КАЛНИЦИ за Жигули продава 0899/005-208. [5, 4]
РАЗПРЕДЕЛИТЕЛЕН ВАЛ, водна помпа и др. се продават на тел. 0899/005-208. [5, 4]
ПЕЖО 405, 1.6 i, 1995 г., с газ, за части, 680 лв., продава тел. 0898/760-175. [4, 3]

АВТОМОБИЛИ ПОД НАЕМ

„VAIKAR RENTACAR“ Автомобили под наем, ул. „Емануил Манолов“ 28 - 0999/009-008.

СКРАП. СТАРИ АВТОМОБИЛИ

ФИРМА „ВАЙКАР“ изкупува стари и нови, излезли от употреба МПС. Вземане от място - 0999/009-008.
КОЛИ ЗА скрап от място изкупува 0899/092-510. [15, 6]
КОЛИ ЗА скрап се купуват на тел. 0897/82-80-88. [12, 6]
КОЛИ ЗА скрап - старо желязо, се изкупуват на тел. 0897/06-71-46. [11, 2]
КОЛИ ЗА скрап се изкупуват на тел. 0896/03-87-52. [11, 2]

ГУМИ

ГУМА „МИШЕЛИН“, 185/60/14-82, нова, зимна, 20 лв., продава 0885/235-021. [3, 2]

МОТОРИ/ВЕЛОСИПЕДИ

ВЕЛОБАГАЖНИК ЗА теглич, за три велосипеда, мигачи, стопове, почти не ползван - 350 лева, 0887/611-753 [12, 3]

▸▸ НОВО РАБОТНО ВРЕМЕ от 9.30 до 16.30 ч. има гишето за обяви на входа на редакцията - Габрово, ул. „Отец Паисий“ 2. След 16.30 ч. обяви се приемат в редакцията на 4 етаж.

РАБОТА ПРЕДЛАГА

МЕБЕЛНА ФИРМА „Фореста Мебел“ - Габрово търси да назначи мебелисти и шприцьор с опит. Справки на тел. 0886/332-968. [19, 10]

ТРАНСПОРТНА ФИРМА НАБИРА ШОФЬОРИ НА ГОНДОЛИ С КАТЕГОРИЯ „С+Е“. За контакти: 0887/818-462. [18, 9]

МЦ „ХИПОКРЕНА“ търси болногледач за мъж на 75 години в град Севлиево. С възможност за пребиваване в дома на болния. Осигурено възнаграждение и храна. Справки на тел. 0878/979-019. [8, 4]

„ТЕСПОМ“ АД търси да назначи фрезист на универсална фреза. Справки на тел. 0879/123-678 или на място. [11, 6]

„ТЕСПОМ“ АД търси да назначи шлайфист центрови шлайф. Справки на тел. 0879/123-678 или на място. [11, 5]

ХИГИЕНИСТ ПОЧАСОВО търси тел. 0898/571-080. [4, 1]

ТЪРСИ ПАРТНЬОРИ

10 ЧОВЕКА за печеливш бизнес търси тел. 0886/543-052. [4, 2]

ОТОПЛЕНИЕ

ДЪРВА ЗА огрев се продават на тел. 066/823-712, 0887/620-535, 0876/162-172.

„МГ-ЛЕС“ ПРОДАВА дърва за огрев - 0887/547-499, 0878/513-655.

„ПЕХЛИВАНОВ“ - пресяти въглища донбас, дърва. Ниски цени, безплатен транспорт - 066/805-642, 0897/892-903.

СУХИ ДЪРВА в чували и разпалки - 5 лв., безплатна доставка, се продават на тел. 0876/839-779.

РАЗПАЛКИ И дърва в чували, с безплатен транспорт, се продават на тел. 0877/108-825.

ДЪРВА ЗА огрев в чували и разпалки - 5 лв., доставка на място, се продават на тел. 0876/437-140.

СУХИ ДЪРВА в чували и разпалки - 5 лв. Незабавна доставка. Тел. 0877/191-102.

ДЪРВА ЗА печки и камини - 80 лв., се продават на тел. 0876/583-472.

ДЪБОВИ И букови дърва за огрев - нацепени, 80 лв., с безплатен транспорт, се продават на тел. 0877/471-466.

ДОСТАВКА НА пелети на място - справки на тел. 0884/709-093

НАЦЕПЕНИ ДЪРВА - 80 лв. Безплатен транспорт. Незабавна доставка. Тел. 0895/252-686.

СУХИ И сурови нацепени дърва - 80 лв., се продават на тел. 0895/752-838.

НАРЯЗАНИ, НАЦЕПЕНИ дърва - 85 лв., метрови - 75 лв. , се продават на тел. 0893/511-154.

ДОНБАСКИ ВЪГЛИЩА, екобрикети и пелети - 0898/412-609, 0884/319-403.

РЕЖА МЕТРОВИ дърва - тел. 0894/363-580 - Иванов. [22, 22]

СУХИ РАЗПАЛКИ в големи чували - 5 лв./брой, дърва в чували се продават на тел. 0876/29-43-43. [24, 21]

НЕЗАБАВНА ДОСТАВКА на дъб и бук - нацепени, 80 лв./куб. - 0886/652-152. [29, 20]

ДЪРВА ЗА огрев - метрови, нарязани и в чували - тел. 0877/69-04-78. [28, 19]

ДЪРВА - нацепени, сурови и сухи, всякакъв вид - 80 лв./куб., се продават на тел. 0896/183-637. [24, 15]

ГОТОВИ ДЪРВА за огрев, нарязани и нацепени, дърва в чували - 5 лв./бр., разпалки в чували - 5 лв./бр., се продават на тел. 0896/80-76-88. [14, 5]

Вашата обява ще бъде отпечатана още на следващия ден, ако бъде подадена в редакцията на „100 вести“ до 16.30 часа.

СЧЕТОВОДСТВО

СЧЕТОВОДНА КАНТОРА „КОНТО-ЕКСПЕРТ“ - счетоводни услуги, годишно приключване, данъчни декларации - тел. 066/804-066

СЧЕТОВОДНА КЪЩА: счетоводно обслужване, годишни данъчни декларации, годишно приключване, регистрация на фирми - 0898/480-821

Регионалният всекидневник „100 ВЕСТИ“ излиза всеки ден без събота и неделя.

СТРОИТЕЛСТВО

КЪРТИ И пробива - 0897/832-363

ФИРМА ИЗГРАЖДА, ремонтира или събаря - обезопасява всякакви покриви. Изгражда навеси, огради и други на най-ниски цени и с високо качество. Тел. 0895/752-838.

ФИРМА СЪБАРЯ, почиства за сметка на материалите - тел. 0896/183-637.

КЪРТИ, РЕЖЕ, зида, ВиК, ел., фаянс - 0878/943-895

ИЗГРАЖДА ТЕРАСИ - 0897/931-088.

ФИРМА С ниска оферта. Чисти от А до Я къщи, мази, дворове. Извършва и строителни работи. Почиства материали. Тел. 0899/601-444, по всяко време. [33, 32]

КЪРТЯ БЕТОН, камък - тел. 0888/544-438. [11, 7]

СТРОИТЕЛНИ РЕМОНТИ от А до Я - 0897/215-513. [19, 10]

ВЪТРЕШЕН РЕМОНТ

ПАРКЕТ, ДЮШЕМЕ - редене, БЕЗПРАХОВО циклене, фино шлайфане, лакиране - монтаж на ламиниран паркет - 066/86-61-43, 0889/286-025.

БЕЗПРАШНО ЦИКЛЕНЕ - 0887/040-471.

МОНТАЖ ГИПСОКАРТОН, окачени и растерни тавани, декоративни и нестандартни фигури, шпакловка и боя - тел. 0878/822-996.

ШПАКЛОВКИ, БОЯ, гипсокартон, плочки, мазилки, изолации и др. - 0898/672-883. [11, 9]

ИЗРАБОТВА

ОГРАДНА МРЕЖА ПРОИЗВЕЖДА, ГВОЗДЕИ И ТЕЛОВЕ НА ЗАВОДСКИ ЦЕНИ се предлагат на тел. 0886/650-175.

ИЗРАБОТКА НА метални конструкции, гаражни и други врати, огради, парапети - 0885/943-808, 066/870-546.

ИЗОЛАЦИИ

АЛПИНИСТИ, СКЕЛЕ - 0898/907-400.

АЛПИНИСТИ - 0899/321-190

ИЗОЛАЦИИ, СКЕЛЕ - 0878/943-895

ЩОРИ

ЕТ „КАСТЕЛО“ - ЩОРИ - външни и вътрешни, **ВРАТИ** - блиндирани, входни, автоматични, гаражни, **РОЛЕТКИ** - охранителни, **ДОГРАМА** - алуминиева, **PVC, БАРИЕРИ** - автоматични - 066/87-04-89, 0888/255-318

ЕЛ. ИНСТАЛАЦИИ, РЕМОНТИ

ЕЛЕКТРОТЕХНИК - 0885/040-447. [11, 7]

ДРЕБНИ ЕЛЕКТРОУСЛУГИ по домовете - тел. 0899/145-802. [17, 8]

КОМИНИ

ПРОФЕСИОНАЛНО ПОЧИСТВАНЕ на комини - отгоре и отдолу. ПО ВСЯКО ВРЕМЕ. Тел. 0897/704-502.

КОМИНОЧИСТАЧ - 0889/177-737.

КОМИНИ ЧИСТИ машинно - справки на тел. 0898/538-938.

КОМИНОЧИСТАЧ С ОПИТ - 30 ЛВ. - тел. 0894/525-258.

ДОГРАМА

ЕТ „АЛЕКСАНДЪР ЙОРДАНОВ“ - АЛУМИНИЕВА и PVC дограма - 0896/741-415.

РЕМОНТ НА ЕЛЕКТРОУРЕДИ

РЕМОНТ НА хладилници и фризери по домовете - 0897/425-313. [28, 22]

РЕМОНТ НА телевизори по домовете - тел. 0888/279-846. [22, 20]

РЕМОНТ НА перални, съдомиялни, печки, бойлери - тел. 0988/815-645, 0884/155-075. [4, 3]

РЕМОНТ НА всички марки автоматични перални - тел. 0888/294-214. [16, 7]

РЕМОНТ НА перални, съдомиялни, печки, бойлери - тел. 0988/815-645, 0884/155-075. [3, 1]

ГРАДИНИ, БАСЕЙНИ

ЛАНДШАФТЕН ДИЗАЙН, оформление и изпълнение на дворни места, озеленяване, водопадни и езерни форми, скални кътове, барбекюта. Тел. 0888/942-335.

УСЛУГИ

КЪРТИ, ЧИСТИ, извозва - 0889/177-737.

РЯЗАНЕ, КАСТРЕНЕ на опасни дървета (АЛПИНИСТ) - www.arborist-bg.com, тел. 0884/942-942.

ЗАВАРЪЧНИ УСЛУГИ - тел. 0885/724-671. [8, 4]

ВиК

ИЗТОЧВАНЕ НА септични ями - тел. 0889/177-737.

МАШИННО ОТПУШВАНЕ, ВиК ремонти - 0887/680-034.

ОТПУШВАНЕ НА канали - 0889/177-737.

ПРЕВОДИ

ПРЕВОДИ И легализации - справки на тел. 0895/505-656.

БИЛЕТИ, ПЪТУВАНИЯ

АВТОБУСНИ, САМОЛЕТНИ БИЛЕТИ - 066/80-49-48, 0887/83-61-73.

ЯСНОВИДСТВО

ИЗЧИСТВАНЕ НА всичко негативно - тел. 0895/221-868.

ЦЕНТЪР ЗА ПРОФЕСИОНАЛНО ОБУЧЕНИЕ - ГАБРОВО

ОРГАНИЗИРА ЛИЦЕНЗИРАНИ КУРСОВЕ ЗА:

- **ОГНЯР**
- **КРАНИСТ**
- **МОТОКАРИСТ**
- **МАШИНИСТ НА ПЪТНО-СТРОИТЕЛНИ МАШИНИ**
- **ГОТВАЧ**
- **БАРМАН-СЕРВИТЬОР**
- **КОЗМЕТИК**
- **ФРИЗЬОР**
- **МАСАЖИСТ**
- **МАНИКЮР**
- **ПЕДИКЮР**
- **НОКТОПЛАСТИКА**
- **СТРОИТЕЛ**
- **ЗАВАРЧИК**
- **ВиК**
- **ЕЛЕКТРОМОНТЬОР**

ИЗДАВА ДЪРЖАВЕН ДОКУМЕНТ ЗА ПРАВОСПОСОБНОСТ

0889/900-000 от 10:00 до 14:00

ЛЕКАРИ

ПСИХИАТЪР И НЕВРОЛОГ. Д-Р ТРИФОНОВ, Габрово, ул. „Емануил Манолов“ № 12-А, 0885/251-655. ИЗДАВА ПСИХИАТРИЧНИ УДОСТОВЕРЕНИЯ.

Д-Р МАРИНА САНКЕВА, СПЕЦИАЛИСТ КОЖНИ И ВЕНЕРИЧЕСКИ БОЛЕСТИ, естетична дерматология, гр. Габрово, ул. „Брянска“ 11, понеделник, вторник, сряда и петък от 10.00 до 17.00 часа. Записване на тел. 066/800-140.

МЕДИЦИНСКИ МАТЕРИАЛИ

НОВА СГЪВАЕМА инвалидна количка за 220 лева се продава на тел. 0899/005-208. [5, 4]

ВНИМАНИЕ! В края на годината обявите, които излизат повече пъти, продължават и през 2021 година. Сигнатурите са разделени до края на 2020 г. и през 2021 г.
Примерно, при въведена обява за 33 пъти на 4 декември сигнатурата е [19-1], т. е. до края на декември, и [14-1] през януари.

РЕКЛАМА В 100 Вести

отговори на сканди от бр. 243, вторник

ВОДОРАВНО: „Янините девет братя”. Алара. Енаке (Теодора). Еман. Тлака. Алино. Агами. Иван Илин. Лаверан (Шарл). Азарина. „Арома”. Ота (Йоко). Итака. Агент. Атом. Герим. Берова (Стефка). Осака. Атанасов (Георги). Яре. Аколада. Олово. Тапир. Каров (Димитър). Дам. Книга. Амонал. Пила. Анона. Аноними. Омир. Дунав. Варезе. Аманет. „Пиранал”. Икономов (Диимитър). Нанини (Джана). Кола. „Авин”. „Никон”. Ана Мари. Ивана. Апи. Орис. Реноме. Крен. Шви. Алели. Акар (Йожен). АНТ. Атила. Анекал. Стиролен. Парапети. Отон. Лозен. Понор. Гренадир. Реконтра.

ОТВЕСНО: Анализатор. Намек. Новатор. Илава. Осетини. „Окариите”. Ана Карима. Агораноми. Трон. Ираният. Капан. Моласа. Она. Юта. Инагаки (Хироши). Адамар (Жак). Лал (Бадахур Шастри). Алаке. „Ора”. „Уно”. Иретели (Полиевкт). „Иде ли”. Арал. Манева (Цветана). Елинор. Енина. Итаконат. Винил. Сван (Гунде). Рамаданов (Константин). Ниво. Апер. Еколог. Наран. Панама. Ане (Клод). Ате (Пиер). Амеба. Оливин. Некар. Ава-несов (Рубен). Марина. Анапо. „Бреге”. Трол. Пирани. Крепон. „Амаро”. Оводи. „Еникар”. „Кент”. Стаматов (Георги). Вализа. Оператор. Янина. „Алома”. Еленин (Марк). Лира.

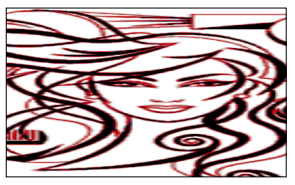

ЕРОТИКА

МОМЧЕ ПОД наем срещу заплащане - тел. 0879/296-508. [16, 7]

ЕРОТИЧЕН МАСАЖ - тел. 0894/277-849. [12, 3]

О Б Я В А

ЗА ПРИЕМАНЕ НА ВОЕННА СЛУЖБА НА ЛИЦА, ЗАВЪРШИЛИ ГРАЖДАНСКИ ВИСШИ УЧИЛИЩА (МЗ ОХ-904/03.11.2020 г.)

30 БР. ВАКАНТНИ ДЛЪЖНОСТИ ЗА МАТРОСИ ЗА ВОЕННИ ФОРМИРОВАНИЯ ВЪВ ВОЕННОМОРСКИТЕ СИЛИ: ВАРНА И С. ПРИСЕЛЦИ.

Длъжностите, за които може да се кандидатства, са: „Младши разузнавач в морска специална разузнавателна група”, „Шофьор-агрегатчик в транспортно-домакинско отделение”, „Младши-механик на АТТ”, „Палубен моряк”, „Младши водолаз”, „Помощник- готвач”, „Младши моторист на моторен катер” и др.

ДОКУМЕНТИ СЕ ПРИЕМАТ до 08.01.2021 г. ВЪВ ВОЕННО ОКРЪЖИЕ – ГАБРОВО, ул. „Софроний Врачански” 1А.

Изисквания: образование – средно или по-високо;
- да не са по-възрастни от 40 години;
- да не са осъждани;
- за отделни длъжности да притежават свидетелство за управление на МПС категория „С”;
- за отделни длъжности да покриват медицински стандарти за годност за плавателна служба за надводни кораби.

Размерът на месечното възнаграждение е не по-малък от 924 лева.

Подробна информация на тел. 0882552015; 066/805531; 066/800257.

Телефони за информация в Командването на ВМС: 052/552 104, 052/552 109 и 052/552095.
Справка: www.comd.bg.

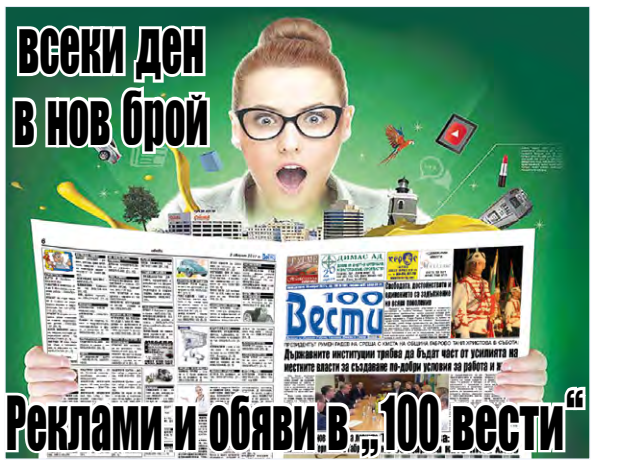

100 Вести
Всекидневник за общините Габрово, Севлиево, Трявна, Дряново
5300 Габрово, ул. “Отец Паисий” № 2,
www.stovesti.info; e-mail: 100vesti@stovesti.info
Издание на ИК “Колонел” ООД, първият брой на “100 вести” излиза на 7.01.1992 г.
Управител и главен редактор: Иван Господинов - 066/810-410, 0887/611-753.
Дежурен редактор: Димка Господинова - 066/810-416, 0889/227-805;
Технически редактор: Бояна Пенчева - 066/810-413, 0888/261-847.
Репортери: Стефка Бурмова - 088/666-7532. Женина Денчева - 0886/210-426.
Коректор: Стефка Бешева - 066/810-419, 0889/517-920.
Счетоводство: Светослав Константинов - 066/810-411.
Юрид. съветник: Евгени Попов - 0888/339-070.
Web дизайн: Димитър Иванов Господинов. Печат: ПК ПОЛИПРЕС - 066/810-920.
ISSN: 100News
Всички права запазени. Позоваването на “100 вести” е задължително!

Васил Априлов - избрани съчинения и писма

под редакцията на проф. Михаил Арнаудов с очерк за живота и дейността на Априлов

Книгата е издадена през 1938 г. (второ издание) от книгоиздателство „Т. Ф. Чипев“

Българските книжници или на кое словенско племе собствено принадлежи Кириловската азбука?

Съчинено от Васил Априлов Одеса, 1841 г.

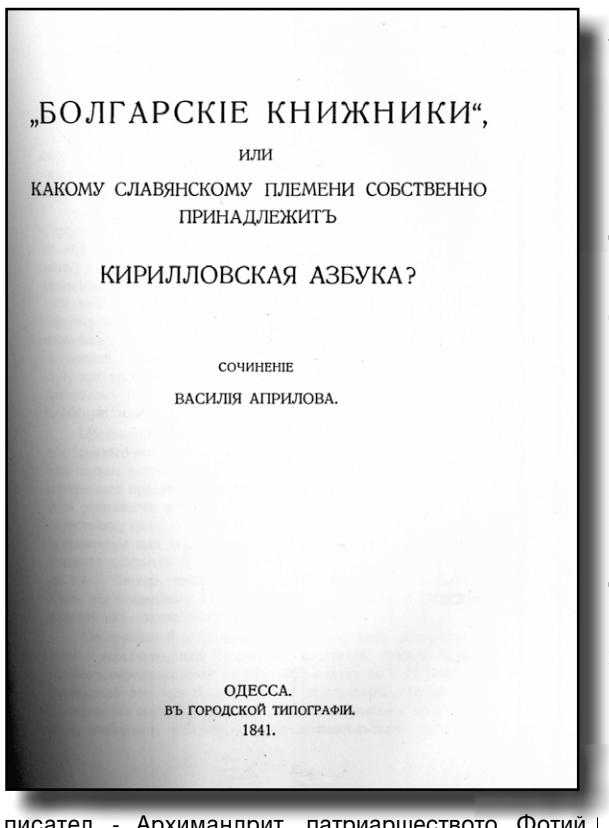

„БОЛГАРСКІЕ КНИЖНИКИ“,
ИЛИ
КАКОМУ СЛАВЯНСКОМУ ПЛЕМЕНИ СОБСТВЕННО ПРИНАДЛЕЖИТЪ
КИРИЛЛОВСКАЯ АЗБУКА?
СОЧИНЕНІЕ
ВАСИЛІЯ АПРИЛОВА.
ОДЕССА.
ВЪ ГОРОДСКОЙ ТИПОГРАФІИ.
1841.

В Одеския вестник (№ 27 и 28, 5 април на това лято) беше напечатана една статия със заглавие: „Няколко слова за дали пишат сербите сос букви, что те изобретоха?“. Съчинителят на тази статия е сръбският литератор Д. П. Тирол[1], който живее в Одеса.

Тоя въпрос съчинителят решава в полза на своя народ - сърбите, с това, че уж сърбите приели християнската вяра в 856 лето (следователно по-напред от всичките словенски племена) и заедно получили азбуката, която изнамерил Кирил и която послужила, за да се преведе Свещеното писание на сръбски език. Че уж Кирил се изучил в Солунския сръбски манастир и там, между сърбите, изнамерил за тях азбуката и след това превел Свещеното писание на тогавашното южно словенско наречие, че после русите, когато се кръстили, получили църковните книги (сръбските?) чрез гръцкото духовенство и заедно с тях уж са получили и сръбската (Кириловската) азбука и пр.

Понеже тия предположения за мене, негли и за секой ревностний словенин, са нови, подканват ме, за полза на историческите изисквания[2] и за по-добро изяснение на тия полезни предмети да моля г. Тирол да изложи положенията си критически и да ги подкрепи с исторически доказателства; инак тии, по новината си, ще останат камен предкновения[3] за мнозина и ще се скрият от учения мир големи открития. Аз ще се имам за щастлив, ако с моето приглашение[4] покажа някаква служба[5] на братята славяни, дето[6] не желаят да останат в недоумение за първоначалната си писменост.

По църковната и гражданската история, каквото на восточните, така и на западните или латинските писатели, най-напред от сичките словене се покръстили в 858-862 лето по[7] Р. Х. българите. Това станало по времето на византийския император Михаил и българския цар Богор или Борис, с прилежанието[8] на хитрия, известния за учението си, константинополския патриарх Фотий. Освен старите писатели, които са описали това произшествие, новите сръбски писатели, Деспот Георгий Бранкович и Архимандрит Йоан Раич, единоплеменници на г. Тирол, съгласни са в това какво българите ся покръстили най-напред от сичките словене; това потвержда-ват и други изискатели[9] и критици, както и Добровский[10], Погодин[11] и Венелин.

От вишеречените писатели, сербски историк Георгий Бранкович, в своята сербска история пише какво сербите, неговите земляци, ся покръстиха тридесят години по-напокон[12] от българите. Други сербский писател - Архимандрит Раич, се опира на свидетелството на императора Константин Багрянороднаго (който царствал от 912 до 959 лето и пише какво сербите са покръстиха во времето на императора Василия Македонца), подобно на той ни мало не противоречи, какво българите ся покръстиха по-напред, но малко не ся съгласава на тридесят годишното определение и определява кръщението на сербите между 867 и 889 лето; зачтото в това време царствувал Македонец Василий; той Архимандрит добавлява какво това станало во времето на патриарха Фотиа.

Но и ако ся съгласим с Раича, чи соотечествениците му ся покръстиха во времето на Фотиевото патриаршество, как требува да ся отнесе кръщението на сербите не между 867-889, а поправилно между 877-889 лето, кога славений от патриаршеството Фотий втори път беше возведен[13] на той сан[14]. Зачтото, ако и да носяше Фотий патриаршеския сан, когато царуваше предшественикът Василиев, император Михаил, при когото ся покръстиха българите, но что[15] ся качил Василий на престолът, свали Фотия от той сан, когото вторий път он доби в 877 лето в царствованието на истиат Василиа, следователно сербите приняха християнството, ако не тридесят години след българското кръщение, каквото го описува нихниат историк Бранкович, а то поне двадесет години след него.

Сега ся пита, какво накарало Византийският двор и хитриат патриарх Фотий да изнамерят словенската азбука? - Ничто друго, освен желанието им да ся преведе Свещенното писание за новообращените на нихниат език. - Това ползовало каквото гражданската, така и духовната власт на Византийската империя, която тогава още светяше, но веке беше почела да слабее. - На гражданската грецка власт беше това нужно да направи българите християни, да смегчи нравовете им и с това да укроти стремлението им да сукрушат империята им, която не веднаж видвала непобедимите си някога легиони разпадяни[16] от боищата[17] и победителите пред константинополските врати. - Духовната власт, освен че[18] помагаше на гражданската, имаше пред очите си да предвари замислите на римския архиепископ комуто подобно беше желанието да соедини със стадото си могущественият тогава и самодержавниат български народ.

Константинопол, съученик на императора Михаил, който в това време царстваше, и брат му Методий обърнаха на себе си за тая работа вниманието на правителството, което им препоръча да направят азбука, доволна[19], за да се преведе писанието. Обширното знание на Константина (който после в монашеството се нарече Кирил), придоби му име философ, титло, което според тогавашното му значение даваха на онези, что са достигнали в учението пес plus ultra[20], но които не секога уйдисват с делото[21]. На такъв човек требуваше да се поручи това свързано с толкози затруднения дело. Но тук пак са ражда друг въпрос, не по-маловажен от първия, който още повече възбужда любопитство. Знаеха ли Кирил и Методий българския или словенския език? - Знаяха, отговарят гръцките и латинките легенди и историци, тий бяха греци (римляне).

Най-голямата част от писателите и почти всичките руски не ся грижеха за това слово[22]. Известно е, каквото Византийската империя беше не грецка империя, а истинско римска; грецка ся нарича неправилно. Сами греците, като станаха една маса със всемирната римска империя, имаха за чест да ся наричат римляне. Обладателите на известния тогава свят честитиха[23] с това име сичките побеждените народи, освен евреите. Според общо правило на римската политика, сичките народи и особено сякой человек, който считаше над себе си римският император, наричаше ся и го наричаха римлянин. Още и сега по сичката Турция същите греци наричат себе си римляне, което име (урум) им дават и самите турци. Само после от как се остави грецкото кралевство, греците, които го заселяват, оставиха почетното римско гражданство, което носеха досега, и зеха да ся наричат греци (елини).

Първото победоносно вторжение[24] на българите във Восточната римска империя станало во времето на императора Анастасия Дикора, който царувал от 491 до 518 лето[25]. Тии подавиха[26] Империята. Устрашеният[27] император намери за нужно да огради столнината си с дълга стена, която носи името му и ся простира от Мраморното море до Черното. Боренето ся продължавало много време; найсетне гордата Византия ся принудила да ся покори на силата и да остави на българите долната Мизия. А ония българи, които бяха ся поселили до Пелопонес (Морея), зачтото нещели да си оставят жилищата, които обретоха[28], останаха там и станаха подани на Империята; това ся соглашаваше и с политическите намерения на българските царове, които ся надеяха, чи така ще имат от своите съотечественици потребната помощ, когато ся откриат неприятелски действия.

продължава в следващ брой

.....

1) Д. П. Тирол представя интерес и за историка на българските народни умотворения: пребивавайки в Темишвар през 1824-1825 г., той е събрал и изпратил на сръбския ечин Вук Караджич народни песни от бешеновските българи-католици за обнародване. 2) Издирвания; 3) Спънка, пречка; 4) Покана; 5) Служене - в смисъл на услуга; 6) В смисъл на които; 7) След; 8) Залягането; 9) Изследователи; 10) Йосиф Добровски, чешки филолог, основател на славянската филология; 11) Виден някогашен професор в Московския университет, М. П. Погодин; 12) По-късно; 13) Покачен, повишен; 14) Висок чин, важна длъжност; 15) Току-що; 16) Повалени, разнебитени; 17) Ударите, боевете; 18) Че; 19) Достатъчна; 20) До най-висока степен; 21) Подхождат за работа; 22) Наименование; 23) Почетоха; 24) Нахлуване; 25) Смазаха, задушиха; 26) Аз приемам тая година за епоха, зачтото византийските историци са зели да споменават българите с нихното им име, само от това време, но под името словене, още от 378 лето, требува да ся разумеват българете; освен това, според изискванията на новите критици, за словенски племена или за българе, требува да ся разумеват и гунните, и аварите. Любопитните могат да ся уверят за това от сочиненията на Ю. И. Венелин, който излия яркий свет на первобитната словенска история. Б. А.; 27) Заплашеният; 28) Придобиха;

Вече директно от производителя

Mareli Systems

Представител на
Marely Systems
инж. ИВАН ГОСПОДИНОВ
ИК „КОЛОНЕЛ“ ООД

КОНСУЛТИРА, ДОСТАВЯ, МОНТИРА, ПУСКА, ПОДДЪРЖА.
Справки на тел.
0887 611 753,
066 810 410.
Офис Габрово
ул. „Отец Паисий“ 2, ет. 4
email: ivan@stovesti.info

Пелетен котел
Mareli Systems - Модел „CB“
3 ГОДИНИ ПЪЛНА ГАРАНЦИЯ
CB24P - 1250,00 лв.
CB32P - 1350,00 лв.
CB48P - 1650,00 лв.
CB24P+SMB50+БУНКЕР - 3030,00 лв.
CB32P+SMB50+БУНКЕР - 3130,00 лв.
CB48P+SMB50+БУНКЕР - 3430,00 лв.
CB24P+PB40+БУНКЕР - 2640,00 лв.
CB32P+PB40+БУНКЕР - 2740,00 лв.
CB48P+PB52+БУНКЕР - 3140,00 лв.
CB24P+SMB35+БУНКЕР - 2780,00 лв.
CB32P+SMB35+БУНКЕР - 2880,00 лв.

Камини с водна риза:
Mareli Systems - Модел „PSN“
3 ГОДИНИ ПЪЛНА ГАРАНЦИЯ
PSN12/PBN12 - 1900,00 лв.
PSN18/PBN18 - 2150,00 лв.
PSN24/PBN24 - 2250,00 лв.
PSN30/PBN30 - 2550,00 лв.

Само клиентите, закупили продукт на „Марели системс“ от ИК „Колонел“, получават ДИРЕКТНА ГАРАНЦИОННА ПОДДРЪЖКА. Останалите при нужда от гаранционен сервиз трябва да направят заявка на телефоните на доставчика.

Камини сухи:
Mareli Systems,
МОДЕЛ „PS“
3 ГОДИНИ ПЪЛНА ГАРАНЦИЯ
PS10 - 1550,00 лв.
PS12 - 1650,00 лв.

МОДЕЛ „Jade“
JADE 6 - 1250,00 лв.

Модел „Aurora Slim“
SLIM 8 - 1650,00 лв.
SLIM 10 - 1750,00 лв.

МОДЕЛ „ONYX“
ONYX 8 - 1500,00 лв.
ONYX 10 - 1600,00 лв.

Модел „PRIMAVERA“ (на снимката)
5 ГОДИНИ ПЪЛНА ГАРАНЦИЯ
PRIMAVERA18 - 4780,00 лв.
PRIMAVERA24 - 4880,00 лв.

Пелетни камини, котли, горелки, предназначени за износ

Всички продукти се доставят до клиента директно от завода. Представителствата осигуряват гаранционния и извънгаранционен сервиз.
В цената на базисните модели не влиза транспортът. Пелетните камини са без помпа и разширителен съд.
Монтажът може да се извърши от собственика при спазване изискванията на производителя.
Предлагаме проектиране и изграждане на цялостна система за отопление на пелети. Монтаж - 220 лв.
Първоначален пуск, настройка, обучение, заверяване на гаранцията - 80 лева. Профилактика и заверяване на гаранцията за всяка следваща година - 60 лева.

Стоян Владков: „Аз съм един щастлив човек!”

РУМЯНА СТАНЧЕВА

- Защо след шест години отсъствие от родния „Локомотив“ отново се завръщате в него?

- През тези шест години на отсъствие минах през различни лекоатлетически клубове, всеки от които уникален по свой собствен начин, пъстър, цветен, носещ ми различни емоции, добри резултати и не чак толкова. Срещнах се с различни треньори, които завинаги ще оставят диря в живота ми и ще им бъда благодарен до сетен дъх, че спомогнаха за това да съм лекоатлетът, който съм днес.

През 2014 година напуснах Клуба по лека атлетика „Локомотив Дряново“ главно поради финансови причини. За да продължа кариерата и развитието си, се наложи да потърся друг клуб, който да ме подсигури в този аспект.

Завърнах се, за да покажа на дряновци, че винаги съм обичал и съм държал на родния град и най-вече да дам дължимото на хората, които ме подкрепяха през тези години на отсъствие и най-вече на човека, който откри мен и таланта ми преди 18 години – г-н Иван Михайлов.

- Спечелили сте много медали - от национални, балкански и европейски състезания. Кои са най-ценните Ви победи?

- Най-ценните победи са тези, при които съм здраво стъпил на първото място на почетната стълбичка и покрай мен звучи химнът на България. В тези моменти осъзнавам колко труд, усилия и пот съм пролял и това е възнаградено.

- Как се печелят златни медали? Кой и какво стои за тях?

- Златните медали се печелят трудно, с правилния подход и усърдни тренировки. Зад тях стоят подкрепата на близките ми хора, треньорът ми и най-вече несломимата ми воля да жъна успех след успех. Златният медал е най-големият приз, който може да получи всеки един спортист.

- Остана ли верен на себе си Стоян Владков през всичките години на активен спорт. С какво направи компромис и с какво - не?

- Определено през тези осемнадесет години на активен спорт е имало моменти, в които съм изневерявал на себе си. Започнах кариерата си в тийнейджърските си години, когато трябваше да излизам и да се забавлявам с приятели. Спестил съм си доста партита и купони, дори на абитуриентския си бал отидох само за снимките, защото на следващия ден имах важен старт. През 2011 година в навечерието на Нова година също имах състезание в Правец. Пренебрегвал съм доста семейни събирания, лишавал съм приятелката си от вниманието, което заслужава. Но аз знам, че това са хората, на които мога да разчитам в този живот, те са моята сила и вярвам, че ме разбират. Не съжалявам за нито един компромис, защото всеки един от тях е увенчан с последващ спортен успех.

- Като се обърнете назад, какво първо виждате от спортната си кариера? Какво и кого си спомняте най-ярко от Вашите спортни години в Дряново?

- Връщайки се назад в годините, с усмивка си спомням за това какъв прекрасен отбор бяхме. Иван Михайлов съумяваше да ни мотивира да тренираме усърдно както мен, така и моите съотборници, които бяха по-големи от мен. Най-яркият ми спомен е как се опитвах да им подражавам и да постигна техните успехи и резултати.

- Какъв човек е шампионът Стоян Владков? Какво го радва, какво го вдъхновява, натъжава и тревожи?

- За себе си мога да кажа, че съм скромен и добър човек. Никога не съм живял с максимата, че съм нещо повече от другите. Радват ме любимите ми хора, домашният ми любимец – те са моето вдъхновение. Радва ме това, че се занимавам основно със спорт и деца, а това ми е мечта от малък. Радват ме малките неща и това, че достигнах нивото да живея в хармония със себе си. Аз съм един щастлив човек!

Натъжава ме алчността и лицемерието в хората и това, че станахме зависими от материалното, загърбихме ценностите и културата си.

- Кои са имената на хората, фирмите, институциите, които Ви подкрепяха през годините и на които искате да благодарите?

- През последните години подкрепа във финансов аспект съм получил от г-н Владимир Лафчийски, г-н Марсел Моос, г-н Тодор Георгиев, СКАЛ „Дунав-Русе“ и Община Дряново, за което съм им благодарен безкрайно! От тази година плътно до мен са моите големи приятели от Asics, които ми помагат безвъзмездно, предоставяйки ми нужната екипировка, както и аптека INpharm, от които получавам хранителни добавки и възстановяване на марката Gold Nutrition.

- Живеете във Велико Търново, работите там, но вече тренирате в Дряново. Как Ви се струва роднияят град след няколко години отсъствие? На последните местни избори Вие бяхте в листата за общински съветници на ГЕРБ. Накъде върви общината според Вас?

- Живях две години в Русе, но често се завръщах в Дряново, за да съм по-близо до родния град и семейството. За мен градът се развива положително, наблюдавам значителни подобрения. Усеща се вярата и надеждата в дряновци, че градът ще придобие облик, достоен за пример. Притежаваме невероятен климат, спокойствие и уникални забележителности. Винаги съм се гордял, че съм роден и отраснал тук. Кандидатирах се за общински съветник, за да допринеса за положителното развитие в областта на спорта. Вярвам, че вървим по правилния път и най-доброто предстои.

- В кариерен план сте избрали педагогиката. На какво искате да научите своите ученици?

- В кариерен план винаги съм искал да науча децата на първо място на уважение и дисциплина. Часовете по физическо възпитание и спорт в училище са доста подценявани, но за мен са от изключително значение в обучението на едно дете. Важен е стремежът да научим едно невръстно дете да почита и уважава своите родители, учители, връстници. Училището е втори дом. С правилния подход и възпитание всеки един ученик ще посрещне живота след дипломирането си по един по-правилен начин.

- За кого на прага на Коледа са най-хубавите Ви думи?

- Пожелавам на всички дряновци на първо място да бъдат здрави, по-положителни и да вярват в доброто.

Трябва да пораснеш, за да осъзнаеш, че най-големият и скъп коледен подарък са усмивките на любимите ти хора!

СТОЯН ВЛАДКОВ е роден в Дряново. Завършва родното СУ „Максим Райкович“, в което е открит от треньора Иван Михайлов за леката атлетика, а по-късно завършва и спортна педагогика във ВТУ. Живее във Велико Търново, където е учител в ОУ „Патриарх Евтимий“.

Тренира в Клуба по лека атлетика „Локомотив“ в Дряново.

Балкански шампион по крос кънтри (Черна гора) – 10 км;

Първо място на Международен маратон Турция (Бодрум) – 10 км;

Първо място на Международен маратон „Съединение“ – 23 км;

Първо място на крос „Ванко Дяков“ - Димитровград – Хасково - 14 км;

Първо място на шосеен пробег „Карнобат“ – 5 км;

Първо място на международен маратон във Франция (Париж) - 12 км;

Първо място – Скоростно изкачване на стълата ОББ Вертикал Рън (София);

Първо място – Студентски шампионат на писта - 3000 м (Варна);

Първо място – Студентски шампионат по крос кънтри (Враца) - 6000 м;

Първо място – Международен крос „Ивайло“ (Велико Търново) - 10 000 м;

Първо място – Мемориал „Веселин Даскалов“ (Луковит) - 1500 м;

Първи в Пробег „Диана-2019“ (Ямбол) – 4000 м;

Втори в Републикански шампионат в зала (Сф) – 800 м;

Второ място – Републикански шампионат по полумаратон (Стара Загора) - 21 км;
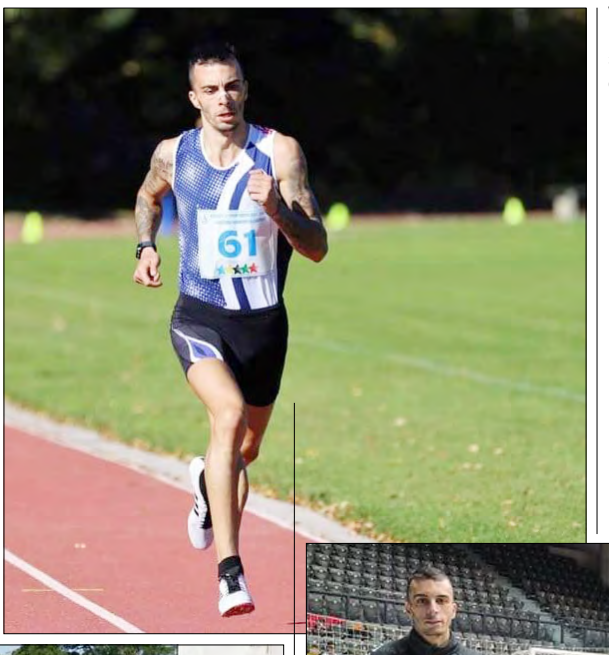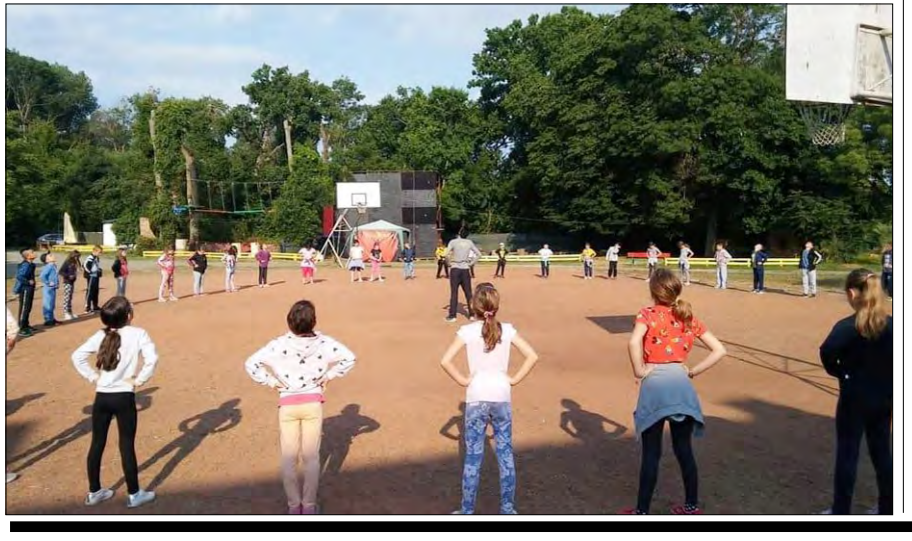
Втори – Републикански шампионат по крос кънтри (Пирдоп) - 10 км; Второ място – Международен турнир „Самарско знаме“ (Ст. Загора) - 1500 м; Второ място – Софийски маратон 2019 г. – 10. 500 м; Първо място - Маратон „Варна“ – 10.500 м.