Мария Йозова: Не се оправдаха опасенията, че габровци няма да плащат навреме повишените данъци ▸▸2

РЕГЕНТ
НЕДВИЖИМИ ИМОТИ
www.regent.bg
Габрово
Т 066 800 810
М 0884 800 810
Севлиево
Т 0675 35 566
М 0884 119 155

ДИМАС АД
○ ДОБИВ НА ИНЕРТНИ МАТЕРИАЛИ
○ АСФАЛТОПОЛАГАНЕ
○ СТРОИТЕЛСТВО
Габрово, бул. „Трети март" 53, ☎ 066 801 430
тел./факс 066 801 443, e-mail: imas_to@abv.bg

ГОДИШНИ ТАХО ВЕНЦИ
ТЕХНИЧЕСКИ ПРЕГЛЕДИ
НОВ ПУНКТ
АвтосервИз ВЕНЦИ
гр.Габрово,
ул. Христо Смирненски № 58; тел: 0887 883 204
ул. Генерал Николов № 23; тел: 0887 857 554

Сряда, 11 март 2020 г., бр. 49 (6847), година XXIX. Цена 40 ст.

100 Вести

Вестник за общините Габрово, Севлиево, Дряново и Трявна

Стоян Ацаров: "От китайците можем да се научим на повече вяра в държавата"

Известният габровски футболист Стоян Ацаров вече от 20 години живее и работи в Китай. Допреди няколко години там той се занимаваше с търговска дейност, но след получаването на А-лиценз за треньор по футбол работи към Школата по футбол в Шанхай.

Всяка година той се завръща за по няколко месеца в България и в момента е в Габрово.

Редакцията се възползва от неговата отзивчивост, за да разговаряме за епидемията от COVID-19, за която се счита, че е „тръгнала" от китайския град Ухан. За мерките за сигурност, предприети в Китай, и как се спазват те е разговорът ни със Стоян Ацаров. ▸▸ стр. 3

Пробите от Габрово за COVID-19 отрицателни

ЖЕНИНА ДЕНЧЕВА

Отрицателни за COVID-19 са резултатите от 8-те проби, които бяха изследвани повторно в Националната референтна лаборатория към Националния център по заразни и паразитни болести. Между тях има и габровски проби, съобщиха от ВМА. При първото им изследване имаше съмнения. От Габрово бяха изпратени 94 проби. 171 проби са взети от цялата страна, всички са отрицателни.

В добро здравословно състояние са двете жени в габровската болница, дали положителна проба. Според директора на болницата д-р Минко Михов пациентката на 75 г., която е била болна от пневмония, се подобрява. След окончателното ѝ оздравяване отново ще ѝ бъде направена проба за коронавирус.

Медицинската сестра, също с положителна проба, няма признаци на заболяване. Останалите пациенти в инфекциозно отделение, които са настанени там за наблюдение, също нямат данни за заболяване. След изтичане на 14-дневния период на карантина ще им бъде взета втора проба и ако е отрицателна, ще бъдат изписани от болницата. Същото важи и за пациентите, които сега са във вътрешно отделение под карантина.

На лекарите, които работят в болницата в Габрово, е забранено да работят в частните си кабинети. Единственото им работно място остава болницата.

От Областния кризисен щаб съобщиха, че вчера вечерта жена е потърсила помощ в севлиевската болница. Настанена е в инфекциозно отделение с неразположение и температура. Скоро тя се е прибрала от Тайланд, това не е рискова дестинация, но на жената е взета проба за коронавирус.

В габровските аптеки защитните маски и антибактериалните голове бързо свършват. В някои аптеки на вратата е залепен надпис „Маски няма".

Въпреки добрата новина, строгите мерки за дезинфекция и специалният пропускателен режим в институциите в Габрово продължават. А също и забраната за провеждане на културни и спортни изяви, на мероприятия, където се събират много хора.

Затворени са училищата, детските градини и ясли, университетът.

Службите по геодезия, картография и кадастър в Габрово отново ще обслужват клиентите на гише, съобщават от пресцентъра на МРРБ. Временно услугите на място в офисите бяха спрени. Продължава предоставянето на услугите и по електронен път.

Д-р Пенчоков: Болницата остава под карантина

Отрицателните проби не променят ситуацията – коментира пред журналисти директорът на РЗИ д-р Пенчоков, болницата остава под карантина. В сила остават всички заповеди, издадени от него. Все още не е ясно кога ще бъде възстановен учебният процес, което ще се случи със заповед на министъра на здравеопазването.

По време на съвета бяха обсъдени мерките, които ще бъдат предприети от кмета на Община Габрово и началника на РУО – Габрово за възстановяване режима на работа в детски ясли, градини и училища. Което означава създаване на организация с директорите на тези заведения, организиране на ежедневието така, че по безкомпромисен начин да се гарантира опазване здравето на всички деца и персонала. Ще бъдат осигурени термометри за всяка детска градина и ясла, за дистанционно измерване на температурата, ще се ограничи влизането на външни лица. Персоналите ще бъдат снабдени с предпазни средства, за да може максимално да се ограничи разпространението на вируса - уточни Таня Христова, кмет на Община Габрово.

По-рано през деня вчера беше проведена и среща на областния управител с кметовете на четирите общини, с които отново се обсъдиха всички предприети от тях мерки към този момент. Извършва се дезинфекция на територията на всяка община – на обществени сгради, общински и частни превозвачи. Ограничени са всички масови прояви, както и са уведомени кметове и кметски наместници на населените места. Така нареченият битак – или открит пазар, който се провежда веднъж в седмицата в Габрово, Севлиево и Дряново, ще бъде преустановен.

Мерките по дезинфекция ще продължат и занапред категорично, както и всички останали, които са предприети към този момент. Това са мерки, които се препоръчват и за всеки гражданин, ръководител на институция или бизнес от региона с призив всички да бъдат отговорни.

Въпреки добрата новина, строгите мерки за дезинфекция и специалният пропускателен режим в институциите в Габрово продължават. А също и забраната за провеждане на културни и спортни изяви, на мероприятия, където се събират много хора.

Затворени са училищата, детските градини и ясли, университетът.

Службите по геодезия, картография и кадастър в Габрово отново ще обслужват клиентите на гише, съобщават от пресцентъра на МРРБ. Временно услугите на място в офисите бяха спрени. Продължава предоставянето на услугите и по електронен път.

Важно за РБ "Априлов - Палаузов" ▸▸3

БАЛКАН ПЕЛЕТС ООД
висококачествени дървесни
ПЕЛЕТИ
За заявка и доставка
тел. 0877272621
гр. Севлиево.
ул. „Марин Попов" 41
AVIA PELLETS 100% A1
КЛАС А1
360 лв./тон
до изчерпване на количествата
с безплатна доставка над 2 тона

Първа награда за малката Емили Цокова, поредна за Вяра Пенчева в международен конкурс ARTE MICI

Рисунката на Вяра Пенчева спечели специалната награда „Цвят" от XI Международен конкурс за детска рисунка ARTE MICI 2020 г., Motru, Romania! А тригодишната Емили спечели Специалната награда „Никола Първан", присъдена от Полицията на Община Мотру! В конкурса са участвали 602 деца от 6 държави. Двете габровки от школата „Елиза Арт" на художничката Елиза Ковачева – Цокова са единствените български деца, участвали в конкурса.

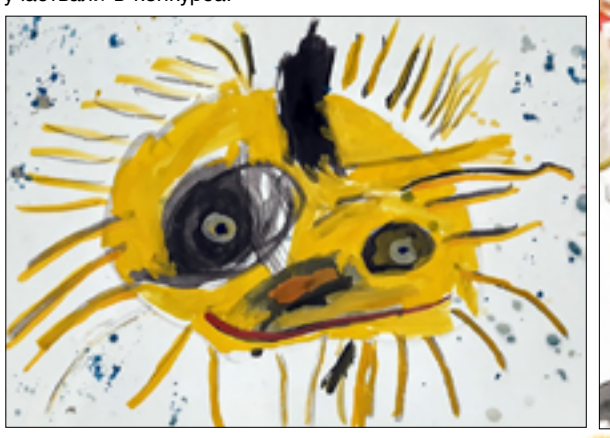

Осъдиха мъж за незаконно извозване на 56 кубика дърва

След одобрено от съда споразумение, постигнато с Районна прокуратура - Габрово, Н. И. е осъден на лишаване от свобода при общ режим за незаконно извозване на дървесина. От средата на май до началото на юни 2018 г. от горски фонд в землище с. Здравковец, Габрово, при условията на продължавано престъпление, без редовни превозни билети, с неустановени по модел и регистрационни номера моторни превозни средства, извозил дърва от горския фонд. Доставял ги в с. Яворец на различни лица, общо количество 56 пространствени куб. м дърва на стойност 3 920 лв.

EAN-8 100news
9771 3142

ВАЛУТНИ КУРСОВЕ USD - 1.71715, EUR - 1.95583, CHF - 1.84617, GBP - 2.23818

ПРОГНОЗА ЗА ВРЕМЕТО SINOPTIK.bg СРЯДА 12°/3° ЧЕТВЪРТЪК 18°/6° ПЕТЪК 21°/4°

Мария Йозова, заместник-кмет на Община Габрово в ресор „Финанси и собственост“:

„Не се оправдаха опасенията, че габровци няма да плащат навреме повишените данъци“

ЖЕНИНА ДЕНЧЕВА

Мария Йозова е родена в Свищов. От 1979 година живее в Габрово, завършила е тогавашния ТОХ -Габрово. Висшето си образование е завършила в Стопанска академия в Свищов, специалност „Счетоводство и контрол“. От 2000 година работи в Агенцията по държавен финансов контрол, от 2006 г. - в Дирекция „Местни данъци и такси” като главен експерт, а от 2011 година и като директор.

От 31 януари 2020 г. е заместник-кмет по финанси и общинска собственост.

- Какви са основните функции на заместник-кмета по финанси и общинска собственост?

- Ако трябва да отговоря в едно изречение, ще кажа, че отговарям за приходната и разходната част на бюджета, но това, разбира се, е много общо. На пряко подчинение на заместник-кмета по финанси и собственост са едни от най-важните за финансовата стабилност на Общината дирекции - дирекция „Общинска собственост и стопанска дейност”, дирекция „Местни данъци и такси“ и дирекция „Финансово-счетоводна“. Добрата организация и контрол на тези дирекции ще даде своето отражение в изпълнението на бюджета.

- Опитът Ви като директор на дирекция „Местни данъци и такси” ще Ви бъде ли полезен в работата Ви като заместник-кмет?

- Досегашната ми работа, като директор на дирекция „Местни данъци и такси“, ще ми помогне при добрата събираемост на приходите от общинска собственост. Ще държа да се запази, а защо не и да се увеличи високия процент на събираемост на местните данъци и такси, който успяхме да постигнем през последните години. Община Габрово е общината с процент събираемост на местните данъци и такси много над средното за страната.

Ще се стремя към повишаване и на постъпленията от общинска собственост. Това е амбициозна задача, но вярвам, че с помощта на екипа, с които ще работим, можем да стигнем до този резултат. Опитът ми като финансов ревизор ще ми бъде особено полезен при законосъобразното разходване на средства и спазването на бюджетната дисциплина, съобразно Закона за публичните финанси.

- Значи имате информация как върви данъчната кампания, хората плащат ли си данъците?

- Кампанията върви много добре. Голяма част от хората си получиха данъчните съобщения. И бързат да се издължат към местната хазна с 5 процента намаление. То е до 30 април, ако се плати задължението в пълен размер за цялата 2020 година.

Опашките в „Местни данъци и такси” в момента сочат, че доста хора се възползват от намалението. Стремим се бързо да ги обслужваме. Има възможност и за електронно разплащане чрез сайта на Община Габрово. А също и на касите на Изипей, там има такса за извършване на услугата.

- Имаше очакване, че хората няма да бързат да плащат някои данъци заради увеличението им тази година. Оправдаха ли се тези опасения?

- Тази година се повишиха данък недвижими имоти и данък превозно средство. Към настоящия момент не се отразява на кампанията. Отначало хората помислиха, че ще има 50 на сто увеличение не само на данък недвижими имоти, но и на такса битови отпадъци. Сега, като получиха данъчните съобщения, се увериха, че няма увеличение на такса битови отпадъци. Оказва се, че увеличението на данъка за едно основно жилище е от 5 до 20 лв. Хората го приемат съвсем нормално, плащанията показват това.

През годината очакваните приходи от данъци са 7 250 хил. лв. До настоящия момент изпълнението е по-високо, отколкото през същия период на миналата година, причината вероятно е по-ранното стартиране на кампанията, от 15 януари.

- Кои са първите Ви най-важни задачи на новата длъжност?

- Да направя задълбочен анализ на всички процеси в общинската собственост. Да се запозная с вътрешните правила и системите за финансово управление и контрол в поверените ми дирекции, като при необходимост същите да бъдат актуализирани, според последните промени в законодателството.

Започнали сме работа и по промяна в наредбите, разбира се, това е по-продължителна работа, в която участват експерти от различни дирекции на общинска администрация.

През месец април ще бъде внедрен програмен продукт ИМЕОН при издаване на разрешителните за търговия на открито. По този начин ще се даде възможност за електронно досие на всеки търговец, заявил търговска площ, за проследяване на плащанията и разбира се, най-важното - за електронно плащане на таксите, без да е необходимо физическо присъствие на лицата в Информационния център на Общината.

- От години има проблеми с продажбата и отдаването под наем на обекти общинска собственост. Имате ли идеи как може да се осъществи по-успешно това?

- Да, забелязват се в последните години по-ниски продажби на обекти общинска собственост, но тук трябва да отчетем, че имотите, които се продават, не са достатъчно видими за потенциалните купувачи. Разбира се, след направен анализ на имотите за продажба ще се опитаме да привлечем купувачи, които до настоящия момент не са забелязали какво всъщност предлага за продажба Общината.

Тук е мястото да се отбележи, че рекламата за продажбите на обектите общинска собственост до настоящия момент е слаба и недостатъчна. Ще поработим в тази насока малко повече с експертите от Общинска собственост и IT отдела.

- Другият проблем е с недостига на общински жилища, кандидатите са много, а нови не се строят. Как ще се справите с проблема?

- Списъкът с лицата, подали искане за картотекиране като нуждаещи се от настаняване в общински жилища, за 2020 година вече е утвърден. Не мисля, че той е твърде голям и Общината не може да удовлетвори тези лица, които отговарят на условията за настаняване.

Предстои ми обиколка на общинските жилища, за да се уверя в настоящото състояние на всички свободни жилища и дали те могат да бъдат отдадени под наем или спешно се нуждаят от ремонт.

Необходимо е време, за да се запозная с процесите в детайли и да предложа нов модел на работа и организация, с която да постигнем по-добри резултати. Надявам се да се справя, работният ми ден е от 7.15 до 18.30-19 часа.

- Как приехте новината, когато кметът Таня Христова Ви предложи да станете неин заместник?

- С нея сме работили 8 години преди да стана заместник-кмет. Затова оценката за моята работа през последните 8 години, мнението, което тя има за мен, се реализира с нейното предложение. След подобна оценка няма как да откажеш.

- Чувствате ли се добре в почти изцяло дамския състав, който управлява Община Габрово?

- Не трябва да забравяме, че архитект Меразчиев е също част от управленския екип на Община Габрово. Да, чувствам се добре, тъй като и до настоящия момент съм работила с този екип, макар и на оперативно ниво.

„ВИК” ООД - ГАБРОВО
бул. „Трети март” № 6
www.vik-gabrovo.com
• АВАРИИ - 066/816-130
• ИНФОРМАЦИОНЕН ОФИС - 066/816-113
• ИНФОРМАЦИОНЕН ОФИС ИНКАСО - 066/816-117

Препоръки и указания към работодателите на територията на област Габрово с цел превенция и ограничаване разпространението на коронавируса

Регионалната здравна инспекция в Габрово публикува препоръки и указания към работодателите на територията на област Габрово, които имат за цел превенция и ограничаване разпространението на коронавируса. Мерките следва да се прилагат във всички обществени сгради, в това число търговски обекти, банки, центрове за обслужване на клиенти и др.

Подгответе работното място за COVID-19
С какви мерки можете да предотвратите разпространението на COVID-19 на работното място:

Създайте санитарен контрол на входа на Вашата фирма, който да включва:
• Дезинфекционна вана, през която да преминават работниците и служителите от Вашата фирма.
• Определете лице, което да извършва термометричен контрол на Вашите служители с дистанционен термометър.
• Служителите с температура, по-висока от 37^{0}C, да се отстраняват от работа.

Погрижете се работното място да е чисто и хигиенично:
• Повърхностите (бюра и маси) и предметите (телефони, клавиатури) трябва да бъдат редовно избърсвани с дезинфектант.
• Насърчете служителите, сътрудниците и клиентите да си мият ръцете редовно и добре.
• Поставете диспенсъри с дезинфектант за ръце на видни места на работното място. Погрижете се да бъдат пълнени редовно.
• Погрижете се служителите, сътрудниците и клиентите да имат достъп до места, където могат да измият ръцете си с вода и сапун.
• Погрижете се на работното място да има на разположение защитни маски.
• Осигурете кошчета с капаци, където да могат да се изхвърлят кърпичките и маските.
• Осигурете често проветряване на помещенията във Вашата фирма.
• Информирайте служителите си, че съществува риск от заразяване на ръцете при докосване на дръжки на врати, копчета на асансьори, перила на стълбища и други повърхности, до които имат допир много хора.
• Информирайте служителите, сътрудниците и клиентите си, че ако COVID-19 започне да се разпространява във Вашето населено място, всеки, който има дори лека настинка, или много слаба висока температура, е препоръчително да си остане у дома.
• Ако Вашата фирма използва автобуси за извозване на служители, е необходимо да осигурите неколкократна дезинфекция на транспортното средство в зависимост от натовареността му.
• Избягвайте командироването на служители, които са по-силно застрашени от болестта (по-възрастни служители или служители, страдащи от диабет, сърдечно-съдови заболявания или белодробни заболявания), в области, където се разпространява COVID-19.
• Обмислете възможността да предоставите на служителите, на които предстои пътуване, малки количества (под 1000 мл) дезифектант за ръце с алкохол. Това ще улесни поддържането на хигиена на ръцете.

Когато Вие или служителите Ви се върнат от пътуване:
• Служители, които са се върнали от зона с разпространение на COVID-19, трябва сами да следят за симптоми в продължение на 14 дена и да си мерят температурата два пъти дневно.
• Ако развият дори лека настинка или слаба висока температура (над 37,3 градуса), трябва да си останат у дома и да се изолират от други хора. Това означава да избягват близък контакт (един метър или по-малко) с други хора, включително членове на семейството. Трябва също да се обадят по телефона на личния си лекар или на местната здравна служба и да им предоставят информация за това къде са пътували и какви са симптомите.

„ДСБПЛРББ - ЦАРИЦА ЙОАННА” ЕООД - ГРАД ТРЯВНА

5350 Трявна, ул. „Бреза” № 49, http://belodrobnadetska.com, Email: pulmo_tryavna@abv.bg
Управител: тел. 0677/630-60, Дежурен тел. 0895777549, Централа: 0677 /620-21

З А П О В Е Д
№ РД-07-12/10.03.2020 г.

На основание чл. 16, ал. 1 от Правилник за реда за упражняване правата на държавата в търговски дружества с държавно участие в капитала

ОТКРИВАМ:

Конкурс с предмет: „Застраховка на недвижимо имущество, собственост на „ДСБПЛРББ-Царица Йоанна” ЕООД – Трявна”.

1. Обект на застраховане: централна болнична сграда, четири етажа, находяща се в гр. Трявна, ул. „Бреза” № 49, представляваща РЗП 6 861 кв. м. Застрахователна стойност на сградата е 3 100 000,00 лв.

2. Финансов ресурс: застрахователната премия, предложена от участниците, не следва да надвишава 1 500,00 лв. с включени всички разходи за предоставяне на застрахователната услуга, включително данъци и такси.

3. Изисквания към участниците в конкурса: До конкурса се допускат участници, които имат валидно издадено разрешение от съответния компетентен държавен орган да предоставя застрахователни услуги за застраховка на недвижимо имущество.

4. Време за оглед на обекта: Всяко заинтересовано лице може да направи оглед на имуществото, предмет на застраховане, всеки работен ден от 08.00 до 16.30 часа в гр. Трявна, ул. „Бреза” № 49.

5. Документи, които следва да бъдат представени от участниците:

5.1. Данни за участника, включително информация за ЕИК, седалище и адрес на управление;

5.2. Заверен препис от документ, доказващ разрешение за извършване на застрахователни услуги, издаден от компетентен държавен орган;

5.3. Ценово предложение за изпълнение на поръчката, включващо всички разходи, такси и данъци, като крайната цена (предложената от участника цена за застрахователната премия) не следва да надвишава определения от Възложителя финансов ресурс, посочен в т. 2 от заповедта.

5.4. Общи условия на участника за предоставената услуга „Застраховка на недвижимо имущество”.

6. Определям комисия, която да класира постъпилите оферти от участниците в конкурса:

Председател: Генчо Владимиров Генчев – главен счетоводител;
Член: Николай Миланов – юрист;
Член: Нина Цанева – завеждащ служба Човешки ресурси.

7. Заинтересованите лица могат да подават оферти до 16.00 ч. на 25 март 2020 г. включително в административния отдел на болницата. Дата на разглеждане на офертите: в 10.00 ч. на 26 март 2020 г. в сградата на лечебното заведение в гр. Трявна, ул. „Бреза” № 49.

На основание чл. 16, ал. 2 от ПРУПДТДДУК настоящата заповед да се публикува в един ежедневник най-малко 14 дни преди датата по т. 7 от заповедта. В деня на подаване на настоящата заповед за публикуване в ежедневника препис от същата да се изпрати на Министерство на икономиката за оповестяване в електронната страница на министерството.

УПРАВИТЕЛ: Д-р Георги Илиев

Стоян Ацаров: "От китайците можем да се научим на повече вяра в държавата"

Това, което достига до мен от моите приятели в Китай, е, че се очаква до септември да бъде открито лекарство срещу COVID-19

СТЕФКА БУРМОВА

- Кога се завърнахте в Габрово, г-н Ацаров?

- Преди месец.

- Беше ли избухнала вече пандемията, наречена коронавирус?

- При първите заболявания от COVID-19 в Китай бяха в неведение, че този вирус е твърде опасен. Едва след първия смъртен случай стана ясно, че този грип е в резултат на нов смъртоносен вирус. Тогава блокираха град Ухан и цялата провинция. Макар да имаше информация, че COVID-19 е по-различен вирус, паниката в Ухан се появи в първите дни на декември.

- И там имаше паника, така ли?

- Нормално е хората да са изплашени, както сега става в България, в Габрово, в Италия, в други държави. Но е нормално да се преустановяват мероприятия, свързани с масови събирания, като една от превантивните мерки срещу разпространението на този вирус. Но разликата там е, че самите хора са много дисциплинирани и когато им се каже нещо, когато им се обясни защо трябва да се прави, те го правят.

- Вирусът ли е причината да се върнете в България?

- В момента няма какво да правя в Китай, поради което реших, че е по-добре да се върна в България за два или три месеца.

- Пандемията, наречена COVID-19, няма ли да окаже пагубно въздействие върху китайската икономика?

- Наистина COVID-19 създава доста проблеми за китайската икономика, но не бива да забравяме, че това е Китай – държавата с най-голям ресурс в света. И доколкото знам, там още в началните седмици от появяването на вируса инвестираха над 1,7 милиарда юана само за борбата с COVID-19, за откриването на противодействаща на този вирус ваксина. Освен това се отпускат средства за подпомагането на малките и средни компании, тъй като за времето, за престоя, който имат в момента, на работниците им се заплаща. А това го поема държавата, чрез която те получават между 50% и 70% от заплатата си.

- У нас се разпространяват различни теории, че създателите на COVID-19 са същите като на вирусите Ебола, СПИН и т. н.

- И аз съм чувал подобни теории, но кой може да каже с точност, както и да го твърди?! Да, в началото и в Китай имаше такива слухове – когато се считаше, че заболелите с летален изход са само китайци. Но се оказа, че сред тях има и американец, който не е с азиатски произход.

- Което означава, че всеки може да бъде поразен от този вирус, независимо от неговата кръвна група, неговата раса или народност?

- Да. Дори се доказва, че не е така, защото и в Италия има много заболели чужденци, които не са азиатци, както и в целия свят, впрочем.

- Казвате, че хората в Китай не са загубили самообладание, не са изпаднали в паника. На какво се дължи това, според Вас?

- Това, което съм видял и което съм разбрал за китайците, тъй като и в момента поддържам контакти с моите приятели оттам, а и самият аз съм живял 6 години в Ухан, е, че на хората им беше обяснено каква е ситуацията. Че трябва да използват маски – не само да не заразят себе си, но и семействата си, приятелите си. А тук чета, гледам по телевизията, че ако сложиш шал, пак можеш да се предпазиш от вируса. Това не е сериозно.

- Напоследък се налага мнението, че и маските не предпазват от вируса?

- На всички маски пише, че осигуряват 95% защита. По време на предишните сериозни епидемии те успяха да предпазят множество хора от заразата. Бях в Китай и по време на птичия грип. Животът си течеше нормално, нямаше хора, които да се затварят по домовете си.

- Беше доказано, че птичият грип не е опасен за хората?

- Така беше в началото и с COVID-19. Първото нещо, което се направи, за да има достатъчно за цялото население на Китай, тъй като в самото начало имаше спекулативна продажба. Една маска струваше 10 пъти повече от обичайната й цена. Държавата се намеси, има много глобени аптеки, продавали на спекулативни цени, и то със сериозни суми. Само една аптека в Пекин е глобена с 400 хиляди долара заради спекулация с недостига на маски.

- Китай работи ли върху откриването на антидот за COVID-19?

- О-о-о, да! Имаше четири-пет лекарства, които вече бяха изпробвани. Но това, което достига до мен от моите приятели в Китай, е, че се очаква до септември да бъде открито лекарство срещу COVID-19.

Считам, че хората не бива да изпадат в паника, тъй като има и наши много добри специалисти, които считат, че този вирус е значително по-агресивен от досега вирулуващите по света вируси. Но при тях смъртността не е толкова висока. Преди няколко дни например изтече информация, че от 80 хил. заразени 44 хил. вече са излекувани, а починалите са малко над 3 000 в Китай. Това е абсолютна надежда, че този вирус ще бъде преборен. Ако Китай не се справи с COVID-19 с ресурса, с който разполага, няма кой друг да го направи.

И ако се върнем към маските – в Китай, в Япония, в цяла Азия, когато се наложи, те се носят превантивно, независимо дали има някакъв вирус или не. Когато някой се разкиха или се почувства неразположен здравословно, слага маска върху лицето си, за да не зарази евентуално другите хора.

- Въпрос на възпитание и манталитет ли е това поведение?

- На възпитание, което не се прави за една година. Това е в продължение на много години и то вече се е превърнало в манталитет на цялата нация.

- На какво се дължи, според Вас, неглижирането на определени ситуации от страна на българина?

- Когато не се обяснява достатъчно добре на хората, включително с разясняване и на възможните последствия, тогава човек не се съобразява с тях. Както сега, че трябва да си слагаме маски на лицата. Дори виждам вече стремеж те да се правят с по-добър външен вид, за да не се дразни човешкото око. Но когато си сложиш маска, не бива другите хора да те гледат лошо. Всеки сам преценява как да постъпва – дори само леко да е настинал. Защото това действие е лично и категорично решение на личността. Дори да е проява на екстравагантност. Защото с маска не само се предпазват другите хора, но така се проявява грижа и към нашите близки.

Що се отнася до коронавируса, в Китай имаше много специалисти, които излизаха по радиото и телевизията, пред хората, да обясняват какво представлява той и какви мерки е важно да се предприемат, защо трябва да се излиза по-рядко навън, какви действия за лично предпазване трябва да се спазват.

В момента там работят само супермаркетите, за да има с какво да се хранят хората при стриктно спазване на всички предпазни мерки. А в тях има задължително и медицински лица.

- Какви мерки за сигурност се предприемат в Китай за ограничаване на тази зараза?

- В момента всеки ден в жилищните комплекси на Шанхай се пръска с дезинфекциращи препарати, улиците всекидневно се мият с тях. Когато няма епидемична обстановка, също се пръска с тях, но по-рядко – като превантивна мярка. Самият аз съм виждал това.

- От всичко, казано дотук, да разбирам ли, че Вашият поглед върху ситуацията в Китай показва, че там хората умеят да запазват самообладание?

- И спокойствие.

- Имате ли намерение да се върнете окончателно в България?

- Засега – не. Свикнал съм вече с Китай и не мисля да се връщам. Освен през ваканциите. През миналата година се връщах по-често, тъй като карах тук курсове. Иначе за мен е нормално в годината два-три пъти да си идвам. През останалото време работя.

В момента се занимавам с футбол, за което имам и А-лиценз. Близо до Шанхай имаме Школа по футбол, която е с три детски отбора и се занимавам с тях.

- На какво ние, българите, можем да се научим от китайците и на какво те от нас?

- На стоицизъм и на повече вяра в държавата. А от нас, българите, винаги има какво да се научи и първото от тях е смелост.

РБ "Априлов - Палаузов" отменя планираните събития, преустановява дейността с посетители в читалните

Във връзка с регистрирани случаи на COVID-19 в Габрово, Заповед № РД-01-117/08.03.2020 г. на Министъра на здравеопазването, решение на правителството по предложение на Националния оперативен щаб, заповед на Кмета на Община Габрово, Заповед на Директора на РЗИ - Габрово, писмо с насоки от МК (9.03.2020) и необходимостта на предприемане на мерки за ограничаване на разпространението на остри респираторни инфекции, вкл. COVID-19.

Отменят се всички планирани в библиотеката срещи и групови посещения, всички масови мероприятия, включително и свързани с участие на деца и ученици, чествания, представяне на книги, откриване на изложби и други събития, предполагащи събиране на повече хора, до второ нареждане.

Преустановява се дейността с потребители в читалнята, Информационния и интернет център, читалните на Детски отдел, отдел „Краезнание", отдел „Изкуство", ползване на компютри в заемна, посещения в отдел „Комплектуване, библиотечна обработка и каталогизация", с което да се избегне продължителния престой на читатели в затворено помещение.

Продължава обслужването на читатели в Детски отдел (само книгозаемане), Заемната за възрастни и филиала със засилени мерки за превенция. Обслужването в заемните служби да се извършва по възможност без струпване на читатели пред гишетата за обработка на книгите, като се осигури достатъчно разстояние между тях.

Молим всички читатели да спазват препоръчителната дистанция от 1,5 м, се казва в съобщението на библиотеката.

НАП - офис Габрово: "От вчера, 10 март, подадените онлайн декларации се попълват автоматично"

От вчера, 10 март, подадените онлайн данъчни декларации се попълват автоматично, информираха от габровски офис на НАП. Оттам напомнят на своите клиенти, че за целта гражданите трябва да имат валиден ПИК или електронен подпис, с който да получат достъп до електронните услуги на НАП. Информацията, която ще се появи в онлайн декларациите, постъпва от данните за всеки данъкоплатец, които основният му работодател вече е подал. Това включва доходи от трудов договор, както и хонорари и възнаграждения по граждански договори. Всеки данъкоплатец обаче има задължението да провери доколко е вярна информацията в документа. При наличие на несъответствия може да се правят корекции преди декларацията да бъде изпратена.

Друга новост тази година е, че се удължава срокът за получаване на 5%, или до 500 лв. отстъпка от данъка за довнасяне. Досега крайният срок бе 31 януари, но той е изместен до края на март. В данъчна кампания 2020 г. съществуват и административни облекчения. Служебни бележки

вече няма да се прикачват, но стига да поиска, всеки служител може да вземе такава от своя работодател. Освен това данъкоплатците ще подават три документа по-малко: копия от валидно ТЕЛК/НЕЛК решение; от документи, удостоверяващи направени вноски за закупуване на осигурителен стаж при пенсиониране; както и копие от решение за намалена работоспособност.

Самоосигуряващите се през 2019 година са задължени електронно да подадат декларация. Към нея може да се добавят и други доходи, постъпили от физически лица, от чужбина или от отдаване на помещения под наем. В случай на използвани облекчения, то те трябва да се посочат.

Отменят се делата в съда

Със заповед на председателя на Окръжен съд - Габрово от 9 март до второ нареждане са отменени насрочените съдебни заседания в Окръжен съд - Габрово. Страните по делата и техните процесуални представители ще бъдат уведомени по надлежния ред при последващо насрочване на открити съдебни заседания.

Отменени са и приемните дни на административния ръководител на съда, свиканото събрание на съдиите от съдебния район на Окръжен съд - Габрово за обсъждане на годишния доклад за дейността на съдилищата от съдебния окръг, както и планираното провеждане на Ден на отворени врати. Достъпът до съдебната сграда на пл. „Възраждане" № 1 се осъществява след задължителна дезинфекция и термометричен контрол.

Окръжен съд - Габрово апелира към всички граждани да спазват препоръките и указанията на компетентните здравни органи за ограничаване разпространението на вирусното заболяване, като се въздържат от посещение в Съдебната палата при наличие на подобни симптоми.

Гражданите могат да подават заявления, молби и други документи на следните електронни адреси: delovodstvo-osg@court-gbr.com <mailto:delovodstvo-osg@court-gbr.com>, justice@court-gbr.com <mailto:justice@court-gbr.com> и gabrovo-os@justice.bg <mailto:gabrovo-os@justice.bg>. Справки по делата може да се извършват и на тел. 066/811-109 - служба „Деловодство", и 066/811-115 - служба „Съдебни секретари".

Община Севлиево призовава гражданите да не изпадат в паника

и припомня, че спазването на препоръките за ограничаване и намаляване на разпространението на вируса COVID-19 е отговорност на всеки от нас.

Симптомите на коронавируса се различават от тези на сезонния грип, защото за разлика от високата температура, с която обикновено започва сезонният грип, при коронавируса симптомите са кашлица, висока температура, затруднено дишане, мускулни болки и отпадналост. Обикновено липсва хрема. Предразположени към по-тежко протичане на заболяването са хората с хронични заболявания.

Важно е да се изследвате, ако получите остра респираторна инфекция (внезапна поява на най-малко един от следните симптоми: кашлица, възпалено гърло или затруднено дишане) и през последните 14 дни преди проявата на симптомите сте били в близък контакт с потвърден или вероятен случай на инфекция с коронавирус или сте пътували в област с настоящо предаване на вирус 2019-nCoV, или сте работили или посещавали лечебно заведение, където са лекувани пациенти, инфектирани с вируса. При съмнения за заболяването трябва да се свържете с личния си лекар по телефона.

Миенето и дезинфекцията на ръцете са ключът към предотвратяване на инфекция. Трябва да миете ръцете си често и обилно със сапун и вода за най-малко 20 секунди. Ако сапун и вода не са налични, можете да използвате и дезинфекциращ препарат за ръце на алкохолна основа с поне 60% алкохол. Вирусът навлиза в тялото ви през очите, носа и устата, избягвайте да ги докосвате с немити ръце.

Добре е да дезинфекцирате и дрехите, с които излизате навън, включително обувките. След като ги сложите в пералнята - отново трябва да измиете ръцете си.

Отговорност на всеки гражданин е да подготви работното си място и да го поддържа чисто и дезинфекцирано. Важно е повърхностите и предметите да се избърсват често с дезинфектант, както и всеки да насърчава служителите и колегите си да си мият ръцете редовно.

Изложбата „Човешкият кръговрат - миг и вечност“ на Историческия музей в Кюстендил гостува в "Етър"

„Човешкият кръговрат – миг и вечност“ е една изложба на РИМ – Кюстендил, която посетителите на музей „Етър“ могат да разгледат в Изложбена зала 1.

Всичко започва с раждането, но не свършва със смъртта. Постоянната поява на нов живот създава кръговрата, чрез който човечеството се обновява.

В изложбата виждаме току-що появило се на белия свят дете. Бебето е представено в своята люлка. И тъй като става въпрос за етнография, посетителите се връщат в едно минало, когато обезпечаването на материалното в живота изисква сериозни усилия, а духовността е част от ежедневието, благодарение на ритуали и традиции, стриктно спазвани от хората.

Бебето е в цидилка, която се използва и като люлка, и като легло. Около него са трите орисници, познати като наречници. Етнологът Веска Спасова от РИМ „Акад. Йордан Иванов“ – Кюстендил разказва за вярата в тях – едни трансцедентални същества, които в предстаВата на хората приемат човешки облик. Наречниците са на различна възраст – младо момиче, жена в своя най-активен период и баба. Не само лицата и ръцете им издават коя каква е. Кърпите, с които са забулени, също имат своето значение. Най-старата – смятана за най-опасна и зла, е с черна забрадка. Червеното е за жената на средна възраст. Цветът за най-младата, разбира се, е бял.

По интересен и привлекателен начин в изложбата е разказано как се отнасят хората към трите наречници – искат да ги омилостивят. И това става чрез храна. В този момент разглеждащият изложбата застава лице в лице със символиката в живота на предците ни. Ястията са прости, но и тогава, и днес бихме ги определили като „силна храна“. ▸▸ стр. 8

Детска градина „Мики Маус“ стартира успешно дейностите по проект „Дизайн шампиони“ съвместно с Red Paper Plane

МОНИКА МИХАЙЛОВА

В началото на февруари бяха обучени трима учители от ДГ „Мики Маус“ - единствената в област Габрово и Велико Търново, която ще работи по проекта, чиято цел е развитие на дизайн мисленето.

Дизайн мисленето се отнася към познавателния, стратегически и практически процес, чрез който дизайн концепциите (предложения за нови продукти, услуги, предмети, сгради, машини...) се разработват от дизайнера и/или дизайнерските екипи. Дизайн мисленето се свързва и с процеса на измисляне и разработване на иновациите - иновативни продукти, услуги и преживявания в бизнеса и в социалния контекст.

В проекта са заложени седмични мисии, като първото предизвикателство беше мисия „Архитект”, в която децата опознаваха същността на работата на архитекта. Мисията протече в три основни етапа – Опознаваме, Избираме и Създаваме, и е базирана на дизайн мисленето и неговите техники, като съдържа комбинация от разнообразни групови, екипни и индивидуални занимания.

Етап „Опознаваме” протече в първите три дни от седмицата – децата се запознаха с работата, студиото и инструментите на архитекта, разгледаха някои от най-известните сгради на знакови български и чужди архитекти и дискутираха как растат градовете през годините.

Четвъртият ден е за етап „Избираме”. В този етап отделните екипи избираха сграда, която да построят – даваха идеи за това как да изглежда, каква да бъде нейната форма, видовете помещения, които да съдържа.

Последният ден е отреден на етап „Създаваме”. Децата правиха общ чертеж на избраните сгради (всеки екип на своята сграда), изработиха макети от кашони и кутии и украсиха фасадите им. На финала представители на екипите презентираха чертежа и сградата, която са изработили, и получиха обратна връзка от другите екипи. При всички задачи, заложени в мисията, малчуганите изследваха възможностите за изпълнението им, прехвърляха бариерите, забавляваха се учейки и превръщаха мечтите си в реалност. Всеки ден от изпълнението на мисията децата отразяваха в личен дневник. Първата мисия те завършиха успешно през отминалата седмица. Петте дни бяха наситени с емоция, очакване, екипен труд, игри и много усмивки.

Освен че развива емпатия, наблюдателност, любознателност, проактивност, увереност, положително мислене и умения за работа в екип, дизайн мисленето стимулира изключително ценно качество в днешния свят - постоянно да променяш средата около себе си, като я подобряваш, воден от своето любопитство и творческа увереност. В учебна среда дизайн мисленето помага на децата да организират информация и идеи, да вземат решения, да подобряват ежедневни или комплексни ситуации и да придобиват знания и умения. С всеки изпълнен проект те научават, че могат да създават нови и смислени решения и свикват, че има процес, който им съдейства. Малките дизайнери се превръщат в активни участници в света, който ги заобикаля, и биват провокирани да го подобряват във всеки един негов аспект.

Първи награди за Ива, Кристина и „Upstream Voices - Sweety“ от „Път към славата“

Ива Христова, Кристина Неделчева, вокален квартет „Upstream Voices - Sweety” и Гала Ботева се завърнаха с много награди от осмото издание на Националния конкурс „Път към славата“, организиран от софийския Арт център „Кърнолски“. Успоредно в три зали - модерен балет, инструменталисти, ансамбли - в рамките на две седмици се състезаваха над 1 600 участника от цялата страна. Надпреварата се провеждаше в категориите - вокалисти и вокални формации, танцьори – солисти и класически, и оркестри, фолклор и нова категория за авторска песен.

Снежана Полихронова - Кърнолски, артистичен директор на конкурса, и Димитър Кърнолски - син за поредна година успяха да съберат изключително голям брой участници, професионални журита, както и професионално озвучаване в лицето на инж. Милчо Кацаров и фирма „Silvia Musik LTD”.

Арт надпреварата се провежда със съдействието на Министерство на образованието и науката под патронажа на Янка Такева, председател на СБУ.

Деветгодишната Ива Христова, с вокален педагог Ценка Горалова, участва във втора възрастова група в надпревара с 65 от участващите в проявата деца. Тя направи изключително впечатление на журито и спечели първа награда в категория „джаз“ с брилянтното си изпълнение на песента „It don’t mean a thing“. Ива получи и награда за най-атрактивен пърформанс с изпълнението на българската песен „Сама“, из репертоара на Маргарита Хранова, както и специална

покана от Стефан Лалчев за участие в Националния конкурс „Музикален импулс“ в Бургас, без да участва в предварителната селекция за него.

Гласовитата Кристина Неделчева от Габрово се завърна с две първи награди, също във втора група, в категориите „поп музика“ и „българска“, с емоционалното изпълнение на песните „Офицеры“ и „Рапсодия“ - из репертоара на Роберта. Кристина бе номинирана за участие в предварителен кастинг за Международния конкурс „Славянски базар“, който се провежда във Витебск, Беларус.

Журито единодушно избра Кристина Неделчева да представи България на международния подиум в Беларус. Малката певица получи и покана за участие в конкурса „Короната на Орфей“ в Гърция.

На първо място в направление малки вокални състави, втора възрастова група, със златни медали и диплом се класираха децата от вокален квартет „Upstream voices - Sweety” - Никол Иванова, Кристина Неделчева, Ива Христова и Росен Метев. Младите певци внесоха колорит и настроение в залата на Руския културно-информационен център с песните „Ладо ле“ на група „Тоника“ и „Прекрасное далеко“. Освен първата награда в категория „Българска песен“, младите певци получиха още и диплом за популяризиране на руския език и култура, както и покана за участие в Международния фестивал на изкуствата „Орфей в Италия“, организиран от Арт център „Кърнолски“ във Венеция. Децата бяха аплодирани от жури с председател проф. Теодора Павлович - хоров диригент, Роми Драгнева от БНТ и Красимир Милетков – композитор на детски и забавни песни.

На официалното награждаване присъства и Иван Лечев. „Мастерът“ от „Гласът на България“ покани всички наградени участници на Националното турне на група „Фондацията“, с безплатен билет - диплом от конкурса „Път към славата“.

Гала Ботева участва в най-оспорваната, четвърта възрастова група, в която се състезаваха и бориха за стипендии 58 певци. Тя представи много емоционално и с много хъс песните „Вяра“ на Вяра Пантелеева и „Kelling me softly”, популярен хит на Роберта Флек.

Гала получи диплом и специална награда - звукозапис от Karnolsky Project Studio.

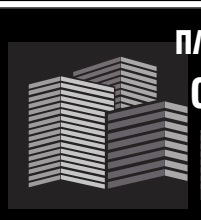

ПЛ. ВЪЗРАЖДАНЕ 5 ◎ 066 860 007
0889 507112, 0885 812240
ПАРАГОН
https://paragon-bg.com • https://gabrovo.house

НАШИ КЛИЕНТИ ТЪРСЯТ: ПАРЦЕЛИ В ГАБРОВО И СЕЛАТА - ГРАДСКИ ВОДОПРОВОД, АСФАЛТ, ОТ 1000 ДО 2500 м² НА РАЗУМНА ЦЕНА; КЪЩИ В ДОБРО СЪСТОЯНИЕ В ПЛАНИНАТА асф. път, ток и вода **до 15000 лв**; КЪЩИ в града **до 30000 лв;** ЦЕНТЪР: 3-ст. -**до 50000 лв;** 2-ст.- **до 40000 лв;** 1-ст. - **до 30000 лв**

ЗА КЪЩИ НА WWW.GABROVO.HOUSE

ПРОДАВА АПАРТАМЕНТИ

2-ст., Голо бърдо, 69 м², ет. 4/5, 2 южни стаи, трапезария, кухненски бокс **52 000 лв**
2-ст., център, 61 м², ет. 6/6, за ремонт **39 500 лв**
2-ст., център, 61 м², ет. 5/5, за ремонт **39 800 лв**
2-ст., Бичкиня, 65 м², етаж 3/8, ЕПК **40 000 лв**
2-ст., Колелото, 61 м², 5/6, тухла, ТЕЦ **44 200 лв**
2-ст., Градище, 66 м², ет. 3/5, ново строителство, обзаведен **71 500 лв**
2-ст., Колелото, 64 м², етаж 3/5, ремонтиран, PVC, ТЕЦ **69 800 лв**
2-ст., Шиваров мост, 88 м², 1/3, южен **73 000 лв**
2-ст., Център, ет. 5/11, ч. ремонт, PVC **65 000 лв**
2-ст., Дядо Дянко, 60 м², ет. 5/5, за частичен ремонт **30 000 лв**
3-ст., Ш. мост, 86 м², ет. 1/4, обз. **55 000 лв**
3-ст., Градище, 95 м², ет. 4/4, обз. **100 000 лв**
3-ст., център, ново строителство, 111 м², ет. 5, ТЕЦ, гараж за 2 коли **120 000 eu**
3 ст., Тлъчници, НС, 98 м², ет. 5/5 **60 000 eu**
3 ст., Тлъчници, 89 м², етаж 3/5, обзаведен, газово отопление **75 000 eu**
3 ст., Шести участък, 2/4 ет., 100 м², за основен ремонт, гараж **99 000 лв**
3-ст., Ш. мост, 105 м², етаж от къща, след ремонт, газ + гараж + 1-стаен 39 м² **157 000 лв**
3-ст., Център, 83 м², възможност за газ **61 900 лв**

ПРОДАВА КЪЩИ

Врабците, 2-етажна, 53 м² ЗП, обзаведена, двор 850 м² **изключителни права** **43 300 лв**
Камъка, 40 м² ЗП, двор 266 м² **33 900 лв**
Борики, груб строеж, 352 м², РЗП, два гаража, 4 спални, 3 бани, двор 1010 м² **218 000 лв**
Шарани, 2 къщи - стара за реставрация и нова, 211 м² РЗП, плевня, двор 1918 м² **56 000 лв**
Чавеи, 286 м² РЗП, обзаведена, бивша къща за гости, 6 спални, 6 бани, двор 1230 м² **150 500 лв**
Драгомани, 87м² ЗП,стара,двор 1329м² **36 500 лв**
Беленци, 270 м² РЗП, механа, лятна кухня, два гаража, двор 787 м² **102 995 eu**
Шиваров мост,118 м² РЗП, гараж, двор 556 м² **31 900 лв**
Местност Качорите, 144м² РЗП, двор 2934м², автентична **17 101 eu**
Баевци, 70 м² ЗП, двор 883 м² **27 900 лв.**
Велковци, 140 м² РЗП, гараж, два навеса, плевня, 4 спални, двор 1400 м² **43 500 eu**
Лесичарка, 182 м² РЗП, реновирана, 1393 м² двор **62 995 eu**
Иванковци, 132 м² РЗП, двор 4540 м² **44 900 лв**
Яворец, 176 м² РЗП, двор 760 м² **20 000 лв**
Иглика, 68 м² ЗП, двор 691 м² **13 600 eu**
Жълтеш, 60 м² ЗП, гараж, двор 850 м² **59 900 лв**
Нова махала, 136 м² РЗП, двор1499 м² **42 500 лв**
Драгановци, 157 м² РЗП, гр. строеж, гараж, двор 1040 м² **31 500 eu**
Кметовци, 74 м² ЗП, двор 1112 м² **39 500 лв**
Лоза, 30 м² ЗП, двор 500 м² **16 000 лв**
Читаковци, 176 м² РЗП, за довършителен ремонт, двор 2200 м² **39 800 лв**
Малини, 2-ет., за ремонт, двор 1140 м² **8 000 лв**
Гледаци, 1/2 част от къща, двор 907м² **20 000 лв**
Беломъжи, 51 м², ремонтирана, плочи, двор 3771 м² **31 500 eu**
Ид. център,137 м² ЗП, отст. пр. строеж, за основен ремонт и реконструкция **51 800 eu**
Етъра, 73 м² ЗП, двор 286 м² **11 800 eu**
Колелото, 2-ет., 306 м² РЗП, 413 м² двор, гараж, стопанска постройка **156 600 лв**
Иванили, с плочи, стоп. постр., 956 м² **5 600 eu**
Шенини, груб строеж, 229 м² РЗП, два гаража 570 м² **69 950 лв**
Борово, 3-ет., РЗП 180 м², с дюкян, лятна кухня, на 2 улици, двор 309 м² **40 000 лв**
Борово, 2-ет., РЗП 166 м², лятна кухня, двор 339 м² **договаряне**
Орловци, 120-годишна къща,отлична реставрация, необзаведена,лок. парно двор 1599 м² **55 900 eu**
Къща на 3 км от Центъра, 240 м² РЗП, 3 спални, НС 2011, 2 гаража, двор 1788 м² **280 000 лв**
Къща на 12 км от Габрово, 226 м² РЗП, 3 спални, НС 2009, двор 1854 м² **91 500 eu**

ПРОДАВА ЕТАЖИ

Плачковци, 88 м², 1/2 етаж + гараж **45 600 лв**
Велчевци, 80 м², 2/2 етаж **30 900 лв**
Баждар, 97 м², 1-ви/3 етаж, PVC **64 000 лв**

КЪЩА ЗА ГОСТИ

Сейковци, 372 м² РЗП, 2 къщи, стопански постройки, двор 9180 м² **147 000 лв**

ПРОДАВА ПАРЦЕЛИ

Поповци, 507 м² **5 600 лв**
Велчевци, 298 м² **8 900 лв**
Сирмани, 488 м², за общ. обслужване **14 400 лв**
Мичковци, 800 м² **16 000 лв**
Чавеи, 540 м², с бунгало **7 600 лв**
Бойката, 1188 м², с проект **15 900 лв**
УПИ до НТС, 293 м² **69 000 лв**
Сирмани, три УПИ общо 1777 м² **62 200 лв**
Шенини, УПИ, 2200 м², бунгало, гараж **25 200 лв**
Войново, УПИ, 949 м², изглед -язовира **16 900 лв**
Борово, УПИ, 503 м² **16 900 лв**
Русевци, 1829 м², на 2 улици, юг **55 500 лв**
Борики, 5580 м² **34 340 eu**
Войново, до язовира, 4 УПИ, 4886 м² **56 000 лв**
Русевци, 853 м², на 2 улици, юг **17 600 eu**
Индустриална зона, УПИ, производствена и складова дейност - 5923 м² **150 000 лв**
Велчевци, 2504 м² **18 800 eu**
Младежки дом, 828 м², до 10 м **9 900 eu**
Русевци - 1118 м², до 10 м, Кинт 1.2 **22 600 eu**
Стефановци, 1554 м², склад и произв. **16 eu/м²**
Сирмани - 925 м² до 15 м, Кинт 2.0, плътност 70% за общежитие или блок **обезщетение**
Генчевци, 2771 м², юг **7 000 eu**
Велковци, 1653 м², до асфалтов път **6 000 eu**

БИЗНЕС ИМОТИ

Обходен път за Шипка, 20 дка, 106 м лице, до пътен възел Поповци, променено предназначение с изтекъл срок, за подновяване **240 000 лв**
Производствена сграда, 457 м² РЗП, собствен трафопост, асфалтов път, рампа **274 000 лв**
Производствена сграда, 105 м², отстъпено право на строеж, в центъра **51 800 лв**
Дърводелска фабрика, Млечево **119 000 лв**
Производствена база сгради 4229 м², 18725 терен, до гара Пордим **345 000 eu**
Сграда в груб строеж - 1056 м² РЗП, УПИ 4455 м², за хотел и басейн **399 000 лв**
СИЗ, фабрика за кожи РЗП 800 м², 2880 терен, канал, до трафопост **215 000 eu**
Бившe общежитие, Колелото, 4 ет. + магазин, 1500 м² РЗП **193 800 eu**
ГАБРОВО, СГРАДА С МАГАЗИН, КАФЕ И ОФИСИ В ГРУБ СТРОЕЖ **100 000 eu**
Офис, 164 м², ет. 4/4 **52 600 eu**

ДАВА ПОД НАЕМ

ИЦ, двустаен, обзаведен, след ремонт **600 лв**
Халета от 250 до 480 м² **5 лв/м²**
Мол Габрово, тристаен, обзаведен **588 лв**
ИЦ, тристаен, обзаведен, след ремонт **1200 лв**
Административен център, офис - 106 м² **600 лв**
Митница, офис - 160 м² **550 лв**

ТЪРСИ ПОД НАЕМ

Център, 1-стаен, лукс. обзаведен **до 250 лв**
Център, 2-стаен, обзаведен **до 350 лв**
Център, 3-стаен, лукс. обзаведен **до 450 лв**
Къща, с лукс. обзавеждане и двор **до 800 лв**

◎**АГЕНЦИЯТА СЕ ПРИДЪРЖА КЪМ ЕВРОПЕЙСКИ СТАНДАРТ БДС EN 15733**
◎**СЕРТИФИЦИРАН ОЦЕНИТЕЛ НА НЕДВИЖИМИ ИМОТИ**
◎**ПАКЕТ УСЛУГИ УПРАВЛЕНИЕ НА НЕДВИЖИМИ ИМОТИ**
◎**ПАКЕТ УСЛУГИ КАДАСТРАЛНО ЗАСНЕМАНЕ НА НЕДВИЖИМИ ИМОТИ**
◎ **ОЦЕНКИ ЗА БАНКОВИ КРЕДИТИ**
◎**АГЕНЦИЯТА РАБОТИ САМО С ДОГОВОР В ПИСМЕНА ФОРМА**
◎**ПАКЕТ УСЛУГИ БЕЗПЛАТНА ОЦЕНКА ПРИ ВЪЗЛАГАНЕ ПРОДАЖБА ИЛИ ОТДАВАНЕ НА ИМОТ** 02/03

http://gabrovo.house

ГАБРОВСКИ ИМОТИ®
Габрово, ул. "Първи май" №1, вх. В, етаж 1
(срещу старата часовникова кула)
АГЕНЦИЯ ЗА НЕДВИЖИМИ ИМОТИ
☎ 066/80-35-36 GSM 0878/227 225, www.gabrovski-imoti.com

☎ 066/80-35-36 GSM 0878/227-225 ☎ 066/80-35-36 GSM 0878/227-225 ☎ 066/80-35-36 GSM 0878/227-225

ЕДНОСТАЙНИ:

БОКСОНИЕРА В ЦЕНТЪРА ЗАМЕНЯ ЗА ГАРСОНИЕРА
Дядо Дянко, 28м², монолит, отлична **15 500 лв**
Трендафил-1, ет. 5, панел **20 000 лв**
Голо бърдо, тухла, 77м² **35 000 лв**
Севлиево, 55м², ет. 1,подходящ за офис **35 000 лв**
Ид. център, 47 м², ново строителство **40 000 лв**

ДВУСТАЙНИ:

Център, тухла, ет. 5 (последен) **50 000 лв**
Маркотея, ет. 2, тухла, 72м² **35 000 лв**
Трендафил-2, панел, уширен, 74м² **45 000 лв**
Младост, ет. 4, монолит, 70м² **40 000 лв**
Тлъчници, ет. 5, тухла **32 000 лв**
Бул. „Априлов", тухла, ет. 3 **45 000 лв**
Трявна, ет. 1, 66м², тухла **25 000 €**
Младост, ет. 5, 50 м², монолит **30 000 лв**

ТРИСТАЙНИ:

ул. „Градище", ет. 1, тухла, 90м² **35 000 €**
Колелото, тухла, ет. 6 **50 000 лв**
Тлъчници, ет. 2, тухла, 90м² **62 000 лв**
До ст. „Априлов", тухла, 74м², ет. 1 **50 000 лв**
Борово, тухла, ет. 5, 120м² **35 000 €**
Младост, монолит, 83м², ет. 8 **51 000 лв**
Трендафил 2, панел, 76 м², ет. 7 **31 000 лв**
Лъката, ет. 4, монолит, 98м² **45 000 €**
ИЦ, ново строителство, 123 м², тухла **65 000 €**

КЪЩИ:

Драгиевци, ЗП 65м², 3.100 дка двор **37 000 лв**
Г.Росица, ЗП 101м², гараж,1.615дка двор **67 000 лв**
Музга, ЗП 170м², 1 дка двор, отлична **45 000 €**
Ябълка, двуетажна, 1 дка двор **21 000 лв**
Шиваров мост, двуетажна **32 000 лв**
Стомонеци, стара къща, 600м² двор **5 000 лв**
Рачевци, 2-ет., ЗП 104м², 2.5 дка двор **45 000 €**
Шиваров мост, ЗП 50м², двор 265м² **27 000 лв**
Сенник, двуетажна, с дюкян, РЗП 130м² **45 000 лв**
с. Съботковци, ЗП 80 м², 2 дка двор **15 000 €**
Жълтеш, 2 къщи, РЗП 140м²,830м² двор **60 000 лв**
Борово, ЗП 55м², 300 м² двор **20 000 лв**
Музга, двуетажна, масивна РЗП 220м² **35 000 €**
„Свищовска",ет. 2,ЗП 100м², двор 925м² **25 000 лв**
Тодорчетата, 2-ет., масивна, 600м² двор **6 000 €**
Янтра, двуетажна, с магазин **25 000 лв**
Енев рът, двуетажна, 6 дка двор **12 000 лв**
Костадините, ЗП 70м², 1500м² двор **14 000 лв**
Широк център, двуетажна, с магазин, ЗП 60м², 230м² двор **80 000 лв**
Шив. мост, 2-ет., подобрения, РЗП 94м² **65 000 €**
Агатово, двуетажна, полумасивна **16 500 лв**
Търхово, 2-ет., РЗП 140 м², 3 дка двор **20 000 лв**
Трапесковци, ЗП 70 м², двор 500 м² **25 000 лв**
Банковци, РЗП 74м², масивна,1.3 дка двор **6 000 €**
Яворец, двуетажна, 640 м² двор **8 500 лв**

ДРУГИ:

Стефановци, УПИ, 796м² **11 000 лв**
Болтата, УПИ, 500м² **6 500 лв**
Търговско пом. в Търговска база, 43м² **договаряне**
„Тотю Иванов", УПИ 515м² **8 000 лв**
Инд. зона, 1606 м², 18929 м² двор **230 000 €**
Бичкиня, производствено помещение, РЗП 1264 м² двор 2312 м² **255 000 €**
Велковци, УПИ, 1200м² **15 000 лв**
Дядо Дянко, УПИ, 9810м² **23 лв/м²**
Гарван, УПИ 480 м², бунгало 12 м² **10 000 лв**
Цвятковци, УПИ 530 м², бунгало **6 000 лв**
Гиргини, УПИ, 750 м², постройка 32 м² **дог**
Чавеи, УПИ, 5.8 дка **20 лв/м²**

ДАВА ПОД НАЕМ:

Център, гарсониера, обзаведена **180 лв**
Ид. център, тристаен, обзаведен **250 лв**
Бичкиня, 500м², търговско помещение **500 лв**
Център, офиси **60 лв., 80 лв., 100 лв.**

НАЕМА ВЕДНАГА:

2-СТАЕН, КОЛЕЛО - АВТОГАРА; БОКСОНИЕРА - ОБЗАВ. ГАРСОНИЕРА; 2-СТАЕН ОБЗАВ. В Г. БЪРДО - МЛАДОСТ; ЦЕНТЪР, ОБЗАВ. 2-СТАЕН И ТРИСТАЕН

КУПУВА:

ГАРСОНИЕРА ДО 17 000 ЛВ., ПЛАЩАНЕ ВЕДНАГА
Тухлена гарсониера, център
ГОРИ - ШИРОКОЛИСТНИ, ИГЛОЛИСТНИ
ДВУСТАЕН ПАНЕЛЕН, Еса **до 23 000 лв**
ДВУСТАЕН ТУХЛЕН **до 33 000 лв**
ДВУСТАЕН ПАНЕЛЕН, кв. Младост
Стара къща по селата
Къща или етаж от къща в Габрово **до 5 000 лв**
Малка къща, широк център
2-, 3-стаен в центъра, гарсониера - център
Гарсониера или двустаен на Еса
Боксониера Колелото-Дядо Дянко
Гарсониера с ТЕЦ; Тухлена гарсониера
Двустаен, панелен, Еса/Младост
3-стаен, тухлен, в Лъката; Тристаен тухла с гараж
2-стаен, тухла, Автогара
2-стаен/Тристаен-Колелото; Двустаен тухла
Гарсониера/двустаен апартамент в Лъката 30/03

☎ 066/80-35-36 GSM 0878/227-225 ☎ 066/80-35-36 GSM 0878/227-225 ☎ 066/80-35-36 GSM 0878/227-225

25 ГОДИНИ МОНОЛИТ
www.monolit-bg.com
уют • спокойствие • сигурност
"Скобелевска" 32, ет. 1 (срещу Театъра)
тел.: 066/80 85 74, 0885 118 119

СПЕШНО КУПУВА - ПЛАЩА ВЕДНАГА:
Панелен апартамент - двустаен, тристаен
Гарсониера - Младост, център
Двустаен, тристаен в идеален център

НОВИ ОФЕРТИ:

Трендафил, двустаен, ет. 3 **28 500 лв**
К-с „Хр. Ботев", 61м², ет. 2, н. стр. **72 000 лв**
ИЦ, мезонет, ново стр., ет. 2/3 **125 000 лв**
Донино, вила, 70м², 600 м² двор **55 000 лв**
ИЦ, тристаен, 100м², ет. 3 **78 000 лв**
Смиловци, вила, 2 етажа, 1600 м² **28 000 лв**
Бичкиня, 112м², тухла **48 000 лв**
Баждар, 115м², ет. 2, двор **65 000 лв**
Идеален център, 50м² **50 000 лв**
Център, 85м², ет. 3, тухла **46 000 лв**
Идеален център, 90м², ет. 1 **65 000 лв**

ИЗГОДНИ ОФЕРТИ:

Център, магазин, 84м² **68 000 лв**
Център, 144 м², ет. 2 **45 000 лв**
Център, луксозен офис, 125м² **50 000 €**
Идеален център, магазин, 40м² **48 000 лв**

ПРОДАВА НОВО СТРОИТЕЛСТВО:

Радичевец, къща,130м², до ключ обз. **70 000 €**
Идеален център, 100м², ет. 2 **60 000 €**
Идеален център, Младост - 2-стайни, 3-стайни

ГАРСОНИЕРИ:

Ид. център, гарсониера, 50м², ет. 2 **48 000 лв**
Индустриална зона, 56м², ет. 1 **11 000 лв**

ДВУСТАЙНИ/ТРИСТАЙНИ:

Шиваров мост, 60м², ет. 2, ново стр. **43 000 лв**
Еса, двустаен, панел **35 000 лв**
Ид. център, двустаен, тухла, ет. 2 **51 500 лв**
Баждар, 99м², таванска стая, ет. 2 **65 000 лв**
Трендафил, 76м², ет. 3, PVC **52 000 лв**
Падало, PVC, 96м² **55 000 лв**
Идеален център, 140м², ет. 4 **52 000 €**
Младост, 116м², монолит **60 000 лв**
Шиваров мост, 65м², ет. 2 **42 000 лв**
Идеален център, 100 м², ет. 2, PVC **75 000 лв**
Идеален център, 95 м², ет. 2 **65 000 лв**

ГРАДСКИ КЪЩИ И ЕТАЖИ:

Камъка, 140м², двор **80 000 лв**
Хаджиционев мост, 2 етажа, 220м², гараж, двор, PVC **45 500 лв**
Шиваров мост, 80м², ПВЦ **55 000 лв**
Баждар, къща, 80 м², 480 м² двор **65 000 лв**

ПАРЦЕЛИ:

Изход Севлиево, 3 дка **22 000 лв**
Хаджиционев мост, УПИ, 1 дка **8 000 лв**
Киевци, 1200м² **36 000 лв**
Пройновци, 1200м², УПИ **12 000 лв**
Сирмани, 1050м², УПИ **15 000 лв**
Индустриална зона, 500м² **15 000 лв**
Широк център, Младежки дом, 1 дка **11 000 eu**
ул. „Свищовска", 450 м² **25 000 лв**
Лъката, 480 м² УПИ **15 000 лв**
Стефановци, 796 м², УПИ **8 500 лв**
Гарата, 2700 м², 600 м² **дог**
Изход за В. Търново, гл. път, 1516 м² **60 000 лв**
Ок. Ветеринарна лечебница, 10.4 дка, УПИ **дог**

ВИЛИ, СЕЛСКИ КЪЩИ:

Източник, 150м², 600 м² двор **65 000 лв**
Орловци, 2 етажа, 100м² РЗП **17 000 лв**
Цвятковци, двуетажна, 1.2 дка двор **16 000 лв**
Горна Росица, 70м² ЗП, 2000м² двор **27 000 €**
Зелено дърво, 1 дка, бунгало **15 000 лв**
Златевци, къща, 900 м² двор **27 000 лв**

ДАВА ПОД НАЕМ: 10/07

Идеален център, лукс студио, обзаведено **380 лв**
До OMV, двустаен, обзаведен **200 лв**

ОЩЕ АКТУАЛНИ ОФЕРТИ - В ОФИСА

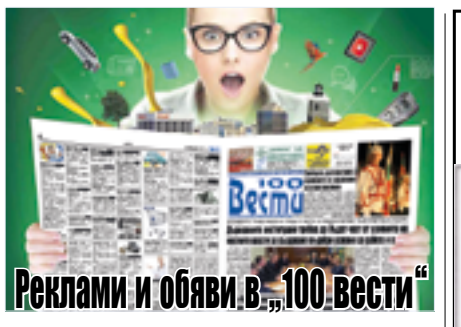

тел. 0675/32 824,
моб. 0885/666 636
МАЗАЛАТ
ДВУСТАЙНИ, ТРИСТАЙНИ АПАРТАМЕНТИ И АТЕЛИЕТА В НОВОСТРОЯЩА СЕ СГРАДА В ГР. СЕВЛИЕВО

За контакти:
жк. Митко Палаузов, бл. 21, партер
моб: 0885666636

УРОЦИ, КУРСОВЕ

СПОРТЕН КЛУБ „АЛФА-МЕТАЛ" провежда **КУРСОВЕ ЗА БЕЗОПАСНО БОРАВЕНЕ С ОГНЕСТРЕЛНО ОРЪЖИЕ.** Справки на тел. 066/80-69-62.

НЧ В кв. Русевци организира **ШКОЛА ПО ПИАНО И СОЛФЕЖ.** Преподавател: г-жа Данкова. За информация: тел. 0877/806-726. [11, 9]

ЦЕНТЪР ЗА ПРОФЕСИОНАЛНО ОБУЧЕНИЕ - ГАБРОВО
ОРГАНИЗИРА ЛИЦЕНЗИРАНИ КУРСОВЕ ЗА:

- ШИВАЧ
- РЕМОНТ НА ШЕВНИ МАШИНИ
- ЕЛЕКТРО И МОТОКАРИСТИ
- ОГНЯРИ
- КРАНИСТИ
- БАРМАН-СЕРВИТЬОР
- ГОТВАЧ, СЕРВИТЬОР
- КОЗМЕТИК
- ФРИЗЬОРИ
- ЛЕЧЕБЕН МАСАЖ
- МАНИКЮР, ПЕДИКЮР, НОКТОПЛАСТИКА
- МАШИНИСТ НА ПЪТНО-СТРОИТЕЛНИ МАШИНИ

ИЗДАВА ДЪРЖАВЕН ДОКУМЕНТ ЗА ПРАВОСПОСОБНОСТ
066/808-592, 0887/361-876

ИМОТИ КУПУВА

ЕВТИНА КЪЩА, може и полусъборена, се купува на тел. 0895/752-838.

КУПУВА СТАРИ къщи и постройки по селата на ниски цени - тел. 0889/991-977.

ДВУСТАЕН АПАРТАМЕНТ се купува на тел. 0887/760-790. [20, 6]

ГАРСОНИЕРА В разширен център се купува на тел. 0888/959-948. [5, 5]

ГАРСОНИЕРА ИЛИ боксониера търси да закупи тел. 0888/830-305. [6, 3]

ЗЕМИ

КУПУВА ЗЕМЕДЕЛСКА земя в страната. Плаща веднага. Справки на тел. 0887/760-790. [28, 12]

ИМОТИ ПРОДАВА

УПИ, 7300 кв. м, на ул. „Перущица" се продава на тел. 0885/733-225. [22, 10]

АПАРТАМЕНТ В Лъката - саниран, среден, южен, разширен, за 59 500 лева, коментар по цената, без посредник се продава на тел. 0898/263-404. [10, 2]

КЪЩА В кв. Шумели се продава на тел. 0887/60-77-61. [24, 9]

ПАРЦЕЛ - 6.900 кв. м, Северна индустриална зона, на главен път, земя със сменено предназначение ПХП, ток, вода, газ, Интернет, лице 47 м, по споразумение се продава на тел. 0898/506-708. [12, 5]

ДВУСТАЕН ТУХЛЕН апартамент до Болницата, ет. 3, асансьор, 60 кв. м, се продава на тел. 0897/02-77-98. [4, 3]

РАЗГЛОБЯЕМА КЪЩА - 48 кв. м, и масивен навес - 48 кв. м - 0879/01-91-91. [5, 4]

КЪЩА БЛИЗО до Габрово, на 6 км от центъра, се продава на тел. 0897/569-027. [11, 5]

АПАРТАМЕНТИ И други - ново строителство, в идеален център се продават на тел. 0888/447-096. [24, 5]

САМОСТОЯТЕЛЕН ЕТАЖ от къща - 95 кв. м, отлично състояние, ул. „Стефан Караджа" 49, за 30 000 евро се продава на тел. 0879/888-388. [11, 4]

ДАВА ПОД НАЕМ

ПОМЕЩЕНИЕ - 150 кв. м, втори етаж, подходящо за леко производство, в близост до завод „Подем", се отдава под наем - справки на тел. 0897/804-081, 0897/804-100. [12, 11]

ТЪРГОВСКИ И офис помещения срещу училище „Райчо Каролев" се дават под наем - справки на тел. 0888/25-46-25. [16, 6]

АПАРТАМЕНТ - 68 кв. м, PVC, на Колелото под наем - 0897/246-903. [11, 7]

ГАРАЖ НА бул. „Могильов" 23 се дава под наем на тел. 0877/66-26-02. [5, 3]

ДВУСТАЕН АПАРТАМЕНТ, след основен ремонт, се дава под наем на тел. 0897/645-746. [4, 4]

ПОМЕЩЕНИЕ В центъра се дава под наем на тел. 0888/914-554. [12, 3]

АПАРТАМЕНТ В кв. Русевци - 180 лв./месец, се дава под наем на тел. 0988/333-533, 0899/78-68-80. [6, 2]

АВТОСЕРВИЗ И гумаджийница се дават под наем на тел. 0882/381-478. [11, 3]

ТРИСТАЕН АПАРТАМЕНТ в квартал Русевци се дава под наем на тел. 0898/907-667. [2, 1]

САМОСТОЯТЕЛНА СГРАДА - 100 кв. м, за офис, ателие, клуб, до бензиностанция OMV се дава под наем на тел. 0888/97-23-11. [3, 1]

НОЩУВКИ

КЪЩА ЗА гости - Габрово, тел. 0878/532-714, 0888/532-714.

НОЩУВКИ - тел. 0879/272-528, 0888/254-625.

НОЩУВКИ В топ център - 0876/85-68-20. [22, 2]

НОЩУВКИ В идеален център - 0876/731-419. [22, 2]

СЧЕТОВОДСТВО

СЧЕТОВОДНА КАНТОРА „КОНТО-ЕКСПЕРТ" - счетоводни услуги, годишно приключване, данъчни декларации - справки на тел. 066/804-066

СЧЕТОВОДСТВО НА фирми - справки на тел. 0886/82-62-47. [11, 3]

СЧЕТОВОДНА КЪЩА: счетоводно обслужване, годишни данъчни декларации, годишно приключване, регистрация на фирми - справки на тел. 0898/480-821

отговори на сканди от бр. 48, вторник

ВОДОРАВНО: Масалитинова (Таня). Арам. Наварин. Рамацоти (Ерос). Семинар. Пирамидон. Лони. Еритема. Оно (Йоко). Салата. Акол. Ренар (Жюл). Анада („Мечта, наречена Анада"). Алели. Дата. Акира. Елатит. ТОКАМАК. Накат. Минос. Бамако. Амок. Норина. „Алеко". Ино (Бернар). Касини (Жак). Атир. Варан. Панакида. „Арома". Мач. Родари (Джани). Адажио. Вата. Аладин. Сако. Ита (Хосе). Ура. Инат. Далин (Мартин). Ка-ланетика. Рамос (Серхио). Калар. Минор. Аватара. Асенова (Венка). Пер. Колиматор. „Как". Мар (Николай). Кецал. Лири. Кошава. Инана. Арон. Нематод. „Миналото". Савина (Ия). Илона. Ивов (Владислав). **ОТВЕСНО:** Канела. Атина Палада. Емона. Самолетоносач. Камарашев (Иван). Лавина. Акорин. Волов (Панайот). Рами. Ланита. Асинара. Исак. Ван. Бира. Анам. Никотин. Токата. Тире. Акаба. „Идат". Кале. Чин. Радика. Ада. Акарициди. Пикар (Жак). Матара. Аламан. Корито. Анали. Илула. Аламо (Франк). Варела (Алфредо). Акера. „Арарат". Нин (Хоакин). Хамам. Лекок (Шарл). Радан. Солана (Хосе). Амарела. Оводи. Емери (Унаи). Каци. Елата. Аманитин. Рали. Родонит. Мираж. Нино Киров. Катона (Йозеф). Икона. Исакова (Мария). Ото (Николаус). Минорат. Конго. Тараканов.

РАБОТА ПРЕДЛАГА

САЛОН ЗА красота търси маникюристка. Справки на тел. 0896/579-013. [22, 22]

ФИРМА ТЪРСИ мебелисти и разкройчик. Добро запплащане. Справки на тел. 0888/699-399. [22, 22]

ТАКСИМЕТРОВИ ШОФЬОРИ се търсят на тел. 0887/587-354. [22, 13]

ТРАНСПОРТНА ФИРМА НАБИРА ШОФЬОРИ НА ГОНДОЛИ С КАТЕГОРИЯ „С+Е“. За контакти: 0887/818-462. [15, 11]

ФИРМА ЗА производство търси инспектор по качеството. Справки на тел. 0884/055-612. [22, 15]

СЕРВИТЬОРКИ, ПРИ добро заплащане и подсигурен транспорт, се търсят на тел. 0887/671-848. [22, 15]

РАБОТА ЗА СТРУГАР НА УНИВЕРСАЛЕН СТРУГ ЗА НОВО ПРОИЗВОДСТВО се предлага на тел. 0882/272-538 [10, 8]

РАБОТА ЗА камион с ремарке в Европейски съюз. Справки на тел. 0897/525-181. [5, 5]

ПРОДАВАЧКА НА ХРАНИТЕЛНИ СТОКИ В КВ. ДЯДО ДЯНКО се търси на тел. 0879/650-144. [6, 6]

МАЛКА КРАВЕФЕРМА търси работник. Справки на тел. 0876/41-54-80. [11, 11]

РЕСТОРАНТ ТЪРСИ да назначи помощник-кухня и миячка. Справки на тел. 0899/168-770. [11, 9]

ПРЕДЛАГА РАБОТА на квалифицирана продавачка за магазин за хранителни стоки. Справки на тел. 0879/80-80-12. [12, 4]

ПИЦАРИЯ „ТЕМПО“ търси миячка. Справки на тел. 0879/988-010. [11, 7]

УТВЪРДЕНА ШИВАШКА фирма за спортни панталони търси да назначи професионални шивачки. Справки на тел. 0887/623-490. [13, 3]

БИНГО ЗАЛА „ГАБРОВО“ ТЪРСИ КРУПИЕТА МОЖЕ И СТУДЕНТИ ЗАДОЧНИЦИ

0896 604 999

„ПОДЕМ ГАБРОВО“ търси ел. монтьор. Справки на тел. 0884/854-354. [5, 5]

ХОТЕЛ НАБИРА персонал: 1. Продажби, маркетинг; 2. Сервитьори/ки, барман; 3. Рецепция; 4. Камериерки; 5. Счетоводител. Справки на тел. 0877/66-19-09. [11, 5]

ПЕКАРНА ТЪРСИ продавачка - на тел. 0877/164-004. [5, 5]

РЕСТОРАНТ ТЪРСИ сервитьорка и готвач/ка с опит. Справки на тел. 0899/88-98-97. [11, 3]

ФИРМА ЗА преработка на месо търси да назначи мъж за общ работник и жена за пакетаж. Телефон за връзка: 0893/697-900. [4, 4]

ПРОДАВАЧКА ЗА хранителен магазин се търси на тел. 0897/889-001. [11, 4]

СЕРВИТЬОР/КА ЗА механа - заплата 750 лв., се търси на тел. 0887/002-030, 0888/310-981. [11, 3]

ТЪРСИ ЗА механа: готвач - 1000 лева, помощник-кухня - 700 лева плюс бонуси. Справки на тел. 0887/002-030, 0888/31-09-81. [11, 3]

МОМЧЕ ЗА дюнер - 800 лв. заплата, се търси на тел. 0898/57-10-80. [11, 1]

ТЪРСЯ ШОФЬОР „B+E“ България - Австрия. Добро заплащане. Справки на тел. 0897/974-757. [11, 2]

ТАКСИМЕТРОВ ШОФЬОР се търси на тел. 0888/413-197. [4, 2]

ПРОДАВАЧКА ЗА хранителен магазин се търси на тел. 0895/087-917. [4, 2]

СТРОИТЕЛНИ РАБОТНИЦИ за Англия се търсят на тел. 0899/355-810. [12, 1]

ФИРМА ТЪРСИ жени за работа в павилион. Добри условия и заплащане. Справки на тел. 0877/919-762. [12, 1]

ШИВАЧКИ СЕ търсят на тел. 0876/632-577. [11, 1]

ГРИЖА ЗА БОЛНИИ ВЪЗРАСТНИ

ГЛЕДАМ БОЛНИ, възрастни хора почасово - тел. 0877/302-561. [20, 12]

О Б Я В А

ЗА ПРИЕМАНЕ НА ВОЕННА СЛУЖБА НА ЛИЦА, ЗАВЪРШИЛИ ГРАЖДАНСКИ СРЕДНИ ИЛИ ВИСШИ УЧИЛИЩА
(МЗ ОХ-63/17.01.2020 Г.)

100 бр. вакантни длъжности за войници за военни формирования във Военноморските сили: Варна, с. Приселци, гр. Созопол,с. Каменар, с. Сенокос и с. Атия.

Длъжностите, за които може да се кандидатства, са: „Младши охранител”, „Младши шофьор“, „Шофьор-химик”, „Сапьор-мотостроител“ „Младши екскаваторчик”, „Младши радиотелеграфист”, „Младши радиометрист на спасителен кораб”, „Младши пожарникар”, „Младши механик”, „Младши готвач”, „Завеждащ хранилище”, „Младши боцман-текелажник на спасителен кораб”, „Младши моторист на фрегата” и др.

ДОКУМЕНТИ СЕ ПРИЕМАТ ДО 27.03.2020 Г. ВЪВ ВОЕННО ОКРЪЖИЕ – ГАБРОВО, УЛ. „СОФРОНИЙ ВРАЧАНСКИ” 1А

Изисквания:

- **образование – средно или по-високо;**
- **да не са по-възрастни от 28 години;**
- **да не са осъждани;**
- **за отделни длъжности да притежават свидетелство за управление на МПС категория „В”, „С” или „С+Е”.**
- **за отделни длъжности да покриват медицински стандарти за годност за плавателна служба за надводни кораби.**

Подробна информация на тел. 0882552015; 066/805531; 066/800257. Справка: www.comd.bg.

ЩОРИ

ЕТ „КАСТЕЛО“ - ЩОРИ - външни и вътрешни, **ВРАТИ** - блиндирани, входни, автоматични, гаражни, **РОЛЕТКИ** - охранителни, **ДОГРАМА** - алуминиева, **PVC, БАРИЕРИ** - автоматични - 066/87-04-89, 0888/255-318

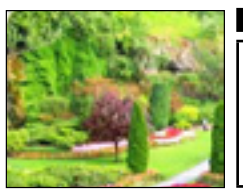

ГРАДИНИ, БАСЕЙНИ

ЛАНДШАФТЕН ДИЗАЙН, оформление и изпълнение на дворни места, озеленяване, водопадни и езерни форми, скални кътове, барбекюта. Тел. 0888/942-335.

ОТОПЛЕНИЕ

ДЪРВА ЗА огрев се продават на тел. 066/823-712, 0887/620-535, 0876/162-172.

„МГ-ЛЕС“ ПРОДАВА дърва за огрев - 0887/547-499, 0878/513-655.

„ПЕХЛИВАНОВ“ - пресяти въглища донбас, брикети, дърва. Ниски цени, безплатен транспорт - 066/805-642, 0897/892-903.

СУХИ ДЪРВА в чували и разпалки - 5 лв. Безплатна доставка. Тел. 0876/839-779.

РАЗПАЛКИ И дърва в чували, с безплатен транспорт, се продават на тел. 0877/108-825.

ПЕЛЕТИ - 0897/97-44-77, www.alexfloor.com.

ДЪРВА ЗА огрев в чували и разпалки - 5 лв. Доставка на място. Справки на тел. 0876/437-140.

СУХИ ДЪРВА в чували и разпалки - 5 лв. Незабавна доставка. Справки на тел. 0877/191-102.

ДЪРВА В чували - 5 лв., и РАЗПАЛКИ, с безплатен транспорт, се продават на тел. 0876/583-472.

ДЪБОВИ ЗА огрев - нацепени, 80 лв., с безплатен транспорт, се продават на тел. 0877/471-466.

НАЦЕПЕНИ, НАРЯЗАНИ дърва - 80 лева, незабавна доставка, се продават на тел. 0884/709-093

НАЦЕПЕНИ ДЪРВА - 80 лв. Безплатен транспорт. Незабавна доставка. Тел. 0895/252-686.

„ВЕЛЕВ-СТРОЙ-РЕМОНТ“ ООД продава въглища, екобрикети, пелети и брикети - 0897/922-481.

СУХИ И сурови нацепени дърва - 80 лв., се продават на тел. 0895/752-838.

ЛИЦЕНЗИРАНА ФИРМА продава дърва за огрев - тел. 0877/168-330.

ДЪРВА ЗА огрев - метрови, за печка и камина, гарантирано качество и количество - тел. 0879/988-131, 0879/988-047.

МЕТРОВИ - 75 лв., нарязани - 85 лв., чували - 5 лв. - тел. 0988/816-628.

ЦЕПЯ ДЪРВА - тел. 0896/926-407. [12, 5]

СУХИ, ГОТОВИ дърва за огрев, нарязани и нацепени, метрови дърва - тел. 0896/80-76-88. [13, 9]

СУХИ РАЗПАЛКИ в големи чували - 5 лв./бр. Сухи дърва в големи чували - 5 лв./бр. Тел. 0876/29-43-43. [13, 9]

РЕЖА ДЪРВА на 7 лв. - тел. 0899/050-080. [11, 8]

РЕЖА ДЪРВА на 7 лв./куб. - тел. 0899/155-386. [12, 8]

САЛКЪМ - 60 лв. на метър, 75 лв. нарязани, мише - 75 лв. на метър, 85 лв. нарязани. Безплатен транспорт. Тел. 0896/735-859. [11, 3]

МЕТРОВИ ДЪРВА за огрев се продават на тел. 0888/507-563. [5, 3]

ТУРИСТИЧЕСКА АГЕНЦИЯ СВЯТ
sviat@mail.bg
ул. “1 май 1876” 1-В
тел. 066/80-49-48
www.sviat.eu

ЕКСКУРЗИИ ОТ ГАБРОВО
ОДРИН - 28.03./25.04./30.05., 40 лв.
ОДРИН - 21.03., 2 дни/1 нощ., 99 лв.
БУКУРЕЩ ЗА 1 ДЕН - 06.06., 43 лв.
БУКУРЕЩ THERME - 07.03./11.04., 45 лв.
СИНАЯ-БРАН-БРАШОВ - 27.03./18.04./ 01.05./23.05., от 152 лв.
ФЕСТИВАЛ НА ЛАЛЕТО В ИСТАНБУЛ - 168 лв.
ВЕЛИКДЕН В РУМЪНИЯ - 18.04., 2 нощ.,143 лв.
ВЕЛИКДЕН В ДУБРОВНИК - 17.04., 3 нощ., 390 лв.
ВЕЛИКДЕН В БИТОЛЯ-ОХРИД-БЕРОВО - 16.04, 245 лв.
ДЕЛЧЕВО-БЕРОВО - 11.04., 1 нощ., 140 лв.
ОХРИД-АЛБАНИЯ - 08.04/27.05, 3 нощ., 285 лв.
ОХРИД-СТРУГА-СКОПИЕ - 30.04, 2 нощ., 189 лв.
СОЛУН-МЕТЕОРА-ЕДЕСА - 23.04.,2 нощ., 225 лв.
ВИЕНА-БУДАПЕЩА - 29.04., 3 нощ.,зак., 395 лв.
ДЕЛТАТА НА Р. ДУНАВ - 30.04.,2 нощ.,зак.,185лв
ЗАГРЕБ-ПЛИТВ.ЕЗЕРА-ПОСТОЙНА -13.05.,439 лв.
КАВАЛА-ХАЛКИДИКИ-АТОН-22.05.,2 нощ., 230лв.
ОХРИД-СТРУГА-СКОПИЕ - 23.05.,2 нощ., 210 лв.
ЕКСКУРЗИИ ОТ СЕВЛИЕВО/ВЕЛИКО ТЪРНОВО
ВЕЛИКДЕН ВЪВ ВИЕНА - 16.04.,3 нощ., 435 лв.
ВЕЛИКДЕН НА О. КОРФУ - 16.04.,3 нощ.,341 лв.
ВЕЛИКДЕН СОЛУН-МЕТЕОРА - 17.04., 2 нощ., 208 лв.
ЗАГРЕБ-ПЛ.ЕЗЕРА-ПОСТОЙНА - 10.04., 3 нощ., 285 лв.
ПОЧИВКИ О. КОРФУ - 7 полупансиона от 480 лв.
ВЕЛИКДЕН САМОЛЕТ
РИМ - 1049 лв., ПРАГА - 799 лв., БУДАПЕЩА - 719 лв., ВИЕНА - 789 лв., МАДРИД - 989 лв., БАРСЕЛОНА - 999 лв., ДУБРОВНИК - 593 лв., САНТОРИНИ - 747 лв., МАЛТА - 995 лв. 28/02
АВТОБУСНИ И САМОЛЕТНИ БИЛЕТИ НА WIZZ AIR И RYANAIR

www.spaholiday.bg
SPAHOLIDAY TRAVEL AWAY
ГАБРОВО, ул. “ЕМАНУИЛ МАНОЛОВ” 32
066/800180, 0876666693

ЕКСКУРЗИЯ ОТ ГАБРОВО В БЪЛГАРИЯ:
СОЛНАТА МИНА В РУМЪНИЯ - 2/1 нощувки със закуска, 139 лв., 17.10.2020 г.
ОДЕСА - 4/3 нощ. със зак.,289 лв., 30.04; 19.09
МОЛДОВА - 5/3 нощувки със закуска, 289 лв., 05.05; 29.10
ПЛИТВИЧКИ ЕЗЕРА И ПЕЩЕРАТА ПОСТОЙНА - 4/3 нощувки, 439 лв., 13.05; 07.10
ПОЧИВКИ ОТ ГАБРОВО:
ПОЧИВКА В СОЗОПОЛ - 7 нощувки на закуска и вечеря, 391 лв. - 04.07; 11.07; 18.07; 25.07; 01.08; 08.08; 15.08; 22.08
ПОЧИВКА В СОЗОПОЛ - 5 нощувки - зак. и веч., 280 лв., 29.06; 20.07; 03.08; 10.08; 24.08; 31.08
МИНИ ПОЧИВКА В ПРИМОРСКО - 4 нощ. на зак. и веч. - 209 лв., 27.06; 15.07; 05.08; 19.08
ПОЧИВКА В ПРИМОРСКО - 7 нощувки - на закуска и вечеря, 335 лв., 04.07; 11.08; 18.07; 25.07; 01.08; 08.08; 15.08; 22.08 09/03
КИТЕН - 7 нощувки на закуска и вечеря - 398 лв., от 04.07 до 22.08 всяка събота - 398 лв.
ПОЧИВКА В КЕРАМОТИ-ТАСОС - 4-6 нощувки на закуска и вечеря, от 449-539 лв., 08.07; 21.07; 29.07; 18.08; 03.09
НЕА ПЕРАМОС И САНДАНСКИ - 3 нощувки, закуска и вечеря - 259 лв., 09.07; 27.08.
БАНСКО - 5 нощувки, закуска, обяд и вечеря - 275 лв., 14.07; 11.08 - 275 лв. - 5 нощувки
ПАМПОРОВО - 4 нощувки, закуска, обяд и вечеря - 239 лв. - 22.07; 05.08
БОРОВЕЦ И СПА В САПАРЕВА БАНЯ - 2 нощувки, закуска и вечеря - 165 лв.
ПОЧИВКА НА ОСТРОВ КОРФУС, ТРЪГВАНЕ ОТ СЕВЛИЕВО - 7 нощувки на закуска и вечеря - 480 лв., 05.06; 12.06; 03.07; 31.07; 28.08; 04.09
ПОЧИВКА НА ОСТРОВ КОРФУ - 5 нощувки, закуска и вечеря, 380 лв.,19.06; 21.09; 26.09

Отопление на пелети с цена и качество без алтернатива

Представител на GOLDEN FIRE
инж. ИВАН ГОСПОДИНОВ
ИК КОЛОНЕЛ ООД
КОНСУЛТИРА, ДОСТАВЯ, МОНТИРА, ПУСКА, ПОДДЪРЖА.
Справки на тел.
0887 611 753, 066 810 410.
Офис Габрово
ул. „Отец Паисий“ 2, ет. 4
вестник „100 вести“

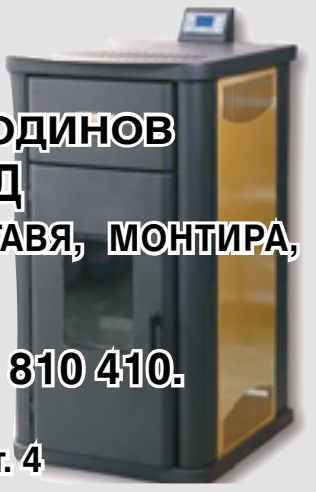

Само клиентите, закупили продукт на „Голдън файър“ от ИК „Колонел“, получават ДИРЕКТНА ГАРАНЦИОННА ПОДДРЪЖКА. Останалите при нужда от гаранционен сервиз трябва да направят заявка на телефоните на доставчика.

ЦЕНИ за 2020 г. с ДДС

+ 390 лева за горелки от серията VIP - самопочистващи се

- **Пелетна камина** GF PS12 суха - цена: **1650 лв.**
- **Пелетна камина** GFN12 - цена: **1900 лв.**
- **Пелетна камина** GFN18 - цена: **2150 лева. GFN18 - 1850 лв.**
- **Пелетна камина GFN24 - цена 2250 лв.**
- **Пелетна камина** GFN30 - цена: **2550 лв.**
- **ПРОМО! GF 858 VIP пелетна горелка** с мощност от 8 kw до 58 kw, **керамична запалка,** два подаващи шнека и автоматично механично самопочистване с нова **цена 1690 лева**.
- **Пакет „25 киловата“**

Включва: Пелетна горелка Gf 45 + Водогреен котел GF CB24P + подаващ шнек + бункер за 210 кг пелети - **цена: 2640 лева.**

- **Пакет „35 киловата“ - 2660 лева.**

Включва: Пелетна горелка Gf 45 + Водогреен котел GF CB35P + подаващ шнек + бункер за 210 кг пелети.

- **Пакет „48 киловата“ - 3140 лева.**

Включва: Пелетна горелка GF PB52 + Водогреен котел GF C48P + подаващ шнек + бункер за 210 кг пелети.

- **UPS ЗА ПЕЛЕТНИ КАМИНИ И ГОРЕЛКИ ОТ GOLDEN FIRE 450 V/A.** За всички клиенти, закупили наш продукт, промоционална цена от 385 лева. **С две години пълна гаранция!**

ВСИЧКИ ПРОДУКТИ се предлагат и на ИЗПЛАЩАНЕ с оскъпяване 1% на месец за срок от 12 до 48 месеца.

САМО ЗА КЛИЕНТИТЕ НА ИК „КОЛОНЕЛ“ - БЕЗПЛАТЕН ПУСК

- **Всички продукти на на GOLDEN FIRE се доставят до клиента директно от завода. Представителствата осигуряват гаранционния и извънгаранционен сервиз. В цената на базисните модели не влиза транспортът - цените са посочени по-долу. Пелетните камини са без помпа и разширителен съд. Монтажът може да се извърши от собственика при спазване изискванията на „Голдън файър“.**
- **Предлагаме проектиране и изграждане на цялостна система за отопление на пелети.**
- **Транспорт - 60-80 лв.**
- **Монтаж - 220 лв.**
- **Първоначален пуск - 80 лв.**

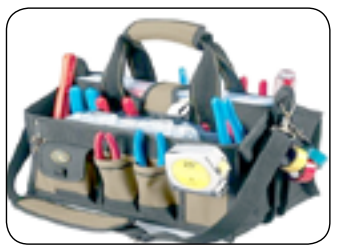

СТРОИТЕЛСТВО

ИЗГРАЖДА ТЕРАСИ - справки на тел. 0897/931-088.

КЪРТИ И ПРОБИВА - 0897/832-363

ФИРМА ИЗГРАЖДА, ремонтира или събаря - обезопасява всякакви покриви. Изгражда навеси, огради и други на най-ниски цени и с високо качество. Тел. 0895/752-838.

ФИРМА СЪБАРЯ, почиства за сметка на материалите - тел. 0896/183-637.

КЪРТИ, РЕЖЕ, зида, ВиК, ел. фаянс - справки на тел. 0878/943-895

ГРУБ СТРОЕЖ - тел. 0897/765-110. [9, 8]

СЪБАРЯ СТАРИ къщи и постройки - справки на тел. 0889/991-977.

РЕМОНТ НА стари покриви и подмяна на улуци, варови мазилки и почистване на комини - тел. 0876/416-716. [22, 12]

БРИГАДА ИЗВЪРШВА ВЪТРЕШНИ И ВЪНШНИ РЕМОНТИ, шпакловки, боядисване, гипсокартон, фаянс, теракота, външна и вътрешна изолация, ел. и ВиК услуги, ламинат. Собствен транспорт. Тел. 0886/514-300. [11, 7]

БРИГАДА ИЗВЪРШВА ремонт на покриви, хидро- и топлоизолации, дренаж, тенекеджийски и бояджийски услуги - тел. 0899/638-875. [16, 11]

ВЪНШНИ И вътрешни ремонти, покриви, изолации - тел. 0897/390-194. [23, 11]

ДРЕНАЖ, ПОДПОРНИ стени, покриви и др. - тел. 0886/762-434. [23, 11]

ФИРМА „СИСИ СД“ ЕООД извършва шпакловка, боя, мазилка, варова мазилка, замазка, груб строеж, гипсокартон, топло- и хидроизолация. Тел. 0886/247-203. [13, 6]

КЪРТЯ БЕТОН, камък - тел. 0888/544-438. [26, 4]

РЕМОНТ НА покриви, навеси и беседки - тел. 0876/533-200. [24, 1]

ПОД НАЕМ

ФАСАДНО СКЕЛЕ се дава под наем - 3 лв./кв. м, с осигурен транспорт - 0888/982-294. [10, 6]

ВЪТРЕШЕН РЕМОНТ

ПАРКЕТ, ДЮШЕМЕ - редене, БЕЗПРАХОВО циклене, фино шлайфане, лакиране - монтаж на ламиниран паркет - справки на тел. 066/86-61-43, 0889/286-025.

БЕЗПРАШНО ЦИКЛЕНЕ - 0887/040-471.

ВИК, ФАЯНС, теракота - тел. 0884/228-253. [22, 18]

ВЪТРЕШНИ РЕМОНТИ, шпакловки, боядисване - тел. 0898/569-486. [22, 19]

ОБРЪЩАНЕ НА прозорци, ламинат, плочки - тел. 0895/63-55-82. [11, 6]

МАЗИЛКИ, ЗАМАЗКИ, шпакловки, фаянс, теракота, монтаж (ламинат, картон) - тел. 0885/015-666. [12, 8]

ВЪТРЕШНИ РЕМОНТИ, теракота, фаянс, шпакловка, боя - тел. 0876/163-692. [16, 7]

ИЗОЛАЦИИ

АЛПИНИСТИ - 0898/907-400.

АЛПИНИСТИ - тел. 0899/321-190

ИЗОЛАЦИИ, СКЕЛЕ - 0878/943-895

ДОГРАМА

ФИРМА „ДТ ПЛАСТ“ ПРЕДЛАГА AL И PVC ДОГРАМА - тел. 0878/67-61-61

ЕЛ. ИНСТАЛАЦИИ, РЕМОНТИ

ДРЕБНИ ЕЛЕКТРОУСЛУГИ по домовете - справки на тел. 0899/145-802.

ЕЛ. ИНСТАЛАЦИИ - тел. 0884/012-716. [22, 17]

РЕМОНТ НА стари и изграждане на нови ел. инсталации - справки на тел. 0878/116-850. [4, 3]

КОМИНИ

ПРОФЕСИОНАЛНО ПОЧИСТВАНЕ на комини - отгоре и отдолу. ПО ВСЯКО ВРЕМЕ. Тел. 0897/704-502.

КОМИНОЧИСТАЧ С ОПИТ - 30 ЛВ. - тел. 0894/525-258.

КОМИНОЧИСТАЧ - 0889/177-737.

ВиК

ИЗТОЧВАНЕ НА септични ями - тел. 0889/177-737.

ВиК МОНТАЖ и поддръжка - 0887/680-034.

ОТПУШВАНЕ НА канали - 0889/177-737.

ВиК РЕМОНТИ - тел. 0894/22-05-09. [17, 8]

ВиК РЕМОНТИ - 0894/220-509. [23, 21]

ВиК РЕМОНТИ - тел. 0882/407-493. [12, 3]

ИЗРАБОТВА

ОГРАДНА МРЕЖА ПРОИЗВЕЖДА, ГВОЗДЕИ И ТЕЛОВЕ НА ЗАВОДСКИ ЦЕНИ се предлагат на тел. 0886/650-175.

ИЗРАБОТКА НА метални конструкции, гаражни и други врати, огради, парапети - 0885/943-808, 066/870-546.

ИЗРАБОТВА МЕТАЛНИ конструкции и цветни метали заварява тел. 0885/724-671. [11, 7]

ИЗРАБОТВА ОТ мрамор, варовик и гранит - прагове, первази, парапети, стъпала и други - тел. 0886/777-990. [12, 4]

МЕТАЛНИ КОНСТРУКЦИИ, врати, огради, парапети, навеси - тел. 0882/407-493. [12, 3]

РЕМОНТ НА ЕЛЕКТРОУРЕДИ И ЕЛЕКТРОНИКА

РЕМОНТ НА хладилници и фризери по домовете - 0897/425-313.

РЕМОНТ НА всички марки перални - тел. 0888/294-214. [25, 21]

ЕЛ. УРЕДИ поправям - тел. 0894/220-509. [23, 21]

РЕМОНТ НА телевизори по домовете - тел. 0888/279-846. [22, 16]

РЕМОНТ НА перални, съдомиялни, печки, бойлери - 0988/815-645, 0884/155-075. [3, 3]

ПОЧИСТВАНЕ

ПОЧИСТВАНЕ НА АПАРТАМЕНТИ, ОФИСИ, КЪЩИ, ПРОЗОРЦИ СЛЕД РЕМОНТНИ ДЕЙНОСТИ. Абонаментно или почасово. Цена по договаряне след безплатен оглед. Тел. 0886/99-32-54. [4, 3]

КОСЕНЕ

КОСЕНЕ, КАСТРЕНЕ, почистване - справки на тел. 0894/602-701. [18, 10]

УСЛУГИ

РЯЗАНЕ, КАСТРЕНЕ на опасни дървета (АЛПИНИСТ) - www.arborist-bg.com, тел. 0884/942-942.

КЪРТИ, ЧИСТИ, извозва - 0889/177-737.

РЯЗАНЕ, КАСТРЕНЕ на опасни дървета - 0894/602-701. [18, 10]

УСЛУГИ С комбиниран багер - справки на тел. 0897/430-228. [22, 14]

ЗАВАРЪЧНИ УСЛУГИ - справки на тел. 0882/407-493. [12, 3]

НОВ АДРЕС НА НЕОТЛОЖНА ПОМОЩ

КАБИНЕТЪТ ЗА НЕОТЛОЖНА ПОМОЩ се премести от адрес: Габрово, ул. „Райчо Каролев“ № 2 **на адрес: Габрово, бул. „Трети март“ № 9, в сградата на МБАЛ „Св. Иван Рилски Габрово“ (зад хотел „Мак“),** считано от 2 март 2020 г. Телефонът за връзка е без промяна: 0886/55-68-56. [16, 2]

ЛЕКАРИ

ПСИХИАТЪР И НЕВРОЛОГ. Д-р Трифонов, Габрово, ул. „Емануил Манолов“ № 12-А, 066/804-549, 0885/251-655. ИЗДАВА ПСИХИАТРИЧНИ УДОСТОВЕРЕНИЯ.

Д-Р МАРИНА Санкева, специалист кожни и венерически болести, естетична дерматология, гр. Габрово, ул. „Брянска“ 11, понеделник, вторник, сряда и петък от 10.00 до 17.00 часа. Записване на тел. 066/800-140

КОЗМЕТИКА, МАСАЖ

ПРОФЕСИОНАЛНИ МАСАЖИ - тел. 0890/326-498. [11, 9]

ПРЕЗ МЕСЕЦ МАРТ В МЦ „УНИМЕД“ - ГР. СЕВЛИЕВО ЩЕ ЗАПОЧНЕ КЛИНИЧНО ПРОУЧВАНЕ НА НОВ МЕДИКАМЕНТ ЗА ЛЕЧЕНИЕ НА ПСОРИАЗИС - ROFLUMILAST, КОЙТО ПРЕДСТАВЛЯВА ИНХИБИТОР НА ЕНЗИМА ФОСФОДИЕСТЕРАЗА 4 (PDE-4) И ИМА ПРОТИВОВЪЗПАЛИТЕЛЕН ЕФЕКТ. Лекарството е под форма на пяна за локално приложение по тялото и скалпа. В проучването могат да бъдат включени пациенти с обриви в окосмената част на главата и тялото. Продължителността на лечение е 2 месеца, а броят на визитите в медицинския център в Севлиево е 6. Медикаментът се дава на пациентите безплатно, пътните разходи се поемат от медицинския център. За повече информация може да се обадите на главния изследовател в проучването д-р Марина Санкева, специалист кожни и венерически болести - тел. 0889/436-613.

КАЧЕСТВЕНА ДЕРМАТОЛОГИЧНА ПОМОЩ - ICLINIC DERMATOLOGY & AESTHETICS - ВЕЛИКО ТЪРНОВО, УЛ. „ЧАВДАР ВОЙВОДА“ 7. Справки и записване на тел. 088/200-44-54 и 088/200-44-55. ***Работи всеки делничен ден*** от 09:00 до 19:00 часа, а ***през почивните дни*** от 10.00 до 17.00 часа. Повече информация – www.iclinic.bg. [11, 8]

ПРОДАВА МАШИНИ

КОТЕЛ, 25 киловата, „Голдън файър“, с горелка GF 858VIP, самопочистваща, електроника - TIEMME Elektronics, Италия, КИД за твърдо гориво, гаранционна, цена по договаряне, продава 0988/353-435 [33, 14]

ПРОДАВА МАТЕРИАЛИ

КАМЕННИ ПЛОЧИ - 10 лв./кв., и **ДЯЛАН КАМЪК** - 35 лв., се продават - справки на тел. 0895/752-838.

ЦИМЕНТОВИ КОЛОВЕ се продават - справки на тел. 0888/390-082. [11, 10]

КЕРЕМИДИ „БРАМАК“ - втора употреба, се продават на тел. 0878/199-789. [12, 10]

ПОКРИВНА ЛАМАРИНА - употребявана, се продава на тел. 0886/777-990. [12, 4]

ПРОДАВА РАЗНИ

ЦИСТЕРНА - 1000 л, на крака; **ВАРЕЛИ** - 350 л и 200 л; **ЛАМАРИНА** - 2 мм, с размери 3.4 м на 1.25 мм; огнище за бойлер с 2 дъна и тръба; 3 бр. радиаторна ламарина на ниски цени се продават - справки на тел. 0885/119-455. [12, 5]

ЦИСТЕРНА ЗА нафта - 700 литра, се продава на тел. 0879/01-91-91. [5, 4]

КОТЕЛ „ВИАДРУС“ се продава на тел. 0887/725-233. [6, 2]

ЖИВОТНИ ПРОДАВА

ТЕЛЕ - женско, на 10 месеца, се продава на тел. 066/86-72-79. [3, 3]

ПЧЕЛИ ПРОДАВА

КОШЕРИ - 10 пълни и 5 празни - в комплект, се продават - справки на тел. 0889/442-534. [5, 3]

СЕЛСКОСТОПАНСКИ

ВИНАРСКА ИЗБА С. КАРАИСЕН предлага на своите клиенти ВИНОМАТЕРИАЛ - КАЛЕНКА от РЕКОЛТА 2019 Г. (САМО В ИЗБАТА - НЯМАМЕ ДИСТРИБУТОРИ). Справки на тел. 0888/520-053, 06132/2459, 06132/2460. [33, 11]

РАЗСАД ДОМАТИ Рила, Ръгби, Момини сълзи, Роза Лукс, Наслада се продава в с. Чавей, тел. 0897/80-99-90. [12, 5]

ХРАНА ЗА ЖИВОТНИ

БАЛИ СЕНО се продават на тел. 0899/960-591. [11, 10]

ПРАВОЪГЪЛНИ БАЛИ продава. Безплатен транспорт. Тел. 0895/068-983. [14, 1]

ТОР

БИОТОР ЗА градини и овощни насаждения се продава на тел. 0898/630-249. [22, 18]

КУПУВА РАЗНИ

СТАРА НАФТА се купува на тел. 0895/752-838.

ИЗКУПУВА БУРКАНИ срещу „Капитан Дядо Никола“ - тел. 066/88-21-13, 0884/156-497.

КУПУВА МАТЕРИАЛИ

ПУНКТ ЗА вторични купува всякакви железа - тел. 0896/183-637.

АВТОМОБИЛИ ПРОДАВА

ФОРД ЕСКОРТ - комби, се продава на тел. 0898/577-362. [11, 7]

ФОЛКСВАГЕН ГОЛФ 3, 1.4, се продава на тел. 0886/361-970. [11, 4]

ФОЛКСВАГЕН ПАСАТ - комби, газ-бензин, 1.800 куб. см, всичко платено, за 1000 лв. се продава на тел. 0899/156-257. [7, 3]

ПЕЖО 307 - 2005 година, 175 600 км, се продава на тел. 0889/99-87-08. [4, 2]

ПЕЖО 307, комби, 1.6 ХДИ, 110 к. с., м. 10.2006 г., 285 000 км, с винетка за 2020 г., се продава на тел. 0899/93-26-13. [5, 1]

ВАЗ, МОСКВИЧ

ЛАДА 2104 се продава на тел. 066/86-82-44. [11, 6]

АВТОУСЛУГИ

КЪРПЕЖ НА автомобили - тел. 0882/407-493. [13, 3]

СКРАП, СТАРИ АВТОМОБИЛИ

КОЛИ ЗА скрап на изгодни цени се изкупуват на тел. 0877/738-637. [22, 12]

КУПУВАМ КОЛИ за скрап изгодно - 0899/810-766. [15, 7]

КОЛИ ЗА скрап от място се изкупуват на тел. 0899/092-510. [24, 1]

ПРЕВОЗИ

ТРАНСПОРТ С камион до два тона, самосвал, докерски услуги - изнасяне, пренасяне, изхвърляне на мебели, пренасяне на строителни и други тежки товари, извозване на ненужна покъщнина, строителни отпадъци до сметището - 0898/780-448

ТРАНСПОРТ СЪС самосвал до 3.5 тона и работници - 0894/602-701. [18, 10]

ТРАНСПОРТ С бус - 0.45 лв. - тел. 0894/004-045. [22, 14]

ТРАНСПОРТНИ УСЛУГИ с бус до 1.5 тона - тел. 0879/01-91-91. [7, 4]

ТРАНСПОРТНИ УСЛУГИ - тел. 0882/407-493. [13, 3]

БИЛЕТИ, ПЪТУВАНИЯ

АВТОБУСНИ, САМОЛЕТНИ БИЛЕТИ се предлагат на тел. 066/80-49-48, 0887/83-61-73.

ЕРОТИКА

МОМИЧЕ ПРЕДЛАГА секс-услуги - 0893/293-526. [11, 10]

МОМИЧЕ ПРЕДЛАГА секс-услуги - тел. 0876/249-511. [11, 10]

ЕРОТИЧЕН МАСАЖ - тел. 0894/277-849. [12, 10]

ОБЩИНА ГАБРОВО

Във връзка с предстоящото честване на Деня на Габрово – 17 май, и 160 години от обявяването му за град, Комисията по почетните отличия при Общински съвет - Габрово очаква Вашите обосновани писмени предложения за удостояване на личности със званието **„Почетен гражданин на Габрово”** и присъждане на „Почетния знак на града“.

Срокът за подаване на предложения е до **10 април 2020 г.** включително, като те следва да бъдат адресирани до Председателя на Общински съвет – Габрово и заведени в Центъра за информация и услуги на гражданите на Община Габрово.

ВАШАТА ОБЯВА *ще бъде отпечатана още на следващия ден, ако бъде подадена в редакцията на „100 вести“ до 16.30 ч. Цените на обявите са на дума за едно отпечатване, без да се броят предлози и съюзи, телефонът се чете за дума. В зависимост от оформлението цените са:*

15 ст./дума;
30 ст./дума в каре;
40 ст./дума в каре със сива подложка.

При текущите обяви всяка 11-та е безплатна. Можете да използвате специалните отстъпки за годишни обяви.

100 Вести
Всекидневник за общините Габрово, Севлиево, Трявна, Дряново
5300 Габрово, ул. “Отец Паисий” № 2,
www.stovesti.info; e-mail: **100vesti@stovesti.info**
Издание на ИК “Колонел” ООД, първият брой на “100 вести” излиза на 7.01.1992 г.
Управител и главен редактор: *Иван Господинов - 066/810-410, 0887/611-753.*
Дежурен редактор: *Димка Господинова - 066/810-416, 0889/227-805;*
Технически редактор: *Бояна Пенчева - 066/810-416, 0888/261-847.*
Репортери: *Стефка Бурмова - 088/666-7532. Женина Денчева - 0886/210-426.*
Коректор: *Стефка Бешева - 066/810-418, 0889/517-920.*
Счетоводство: *Светослав Константинов - 066/810-413.*
Юрид. съветник: *Евгени Попов - 0888/339-070.*
Web дизайн: *Димитър Иванов Господинов.* ***Печат:*** *ПК ПОЛИПРЕС - 066/810-920.*
ISSN: 100News
Всички права запазени. Позоваването на “100 вести” е задължително!

Наташа Ноева с награда за млад автор, Виолета Йорданова - с наградата на галерия "Христо Цокев"

В Пролетния салон на жените художнички в ХГ "Христо Цокев" участваха 95 автори със 149 творби

Тази година експозицията на Национална изложба „Пролетен салон на жените художнички" в Художествена галерия „Христо Цокев" е голяма и разнообразна.

Участие взеха 95 авторки със 149 творби в различни видове и жанрове. Забелязва се значителен интерес на авторките към различни графични техники. Пейзажът като жанр остава най-популярният сюжет. Интерес към осмисляне на миналото (сюжети от историята на изкуството, античността и митологията), както и към традициите на поп арта е новото, което се появи тази година. Радваме се, че изложбата се превърна в площадка за изразяване на смели и осмислени експерименти на художници от цялата страна и бележи основните посоки, в които върви развитието на съвременното изкуство у нас.

След като разгледа творбите, постъпили във второто издание на Национална изложба „Пролетен салон на жените художнички", организирана с подкрепата на СБХ, журито определи следните номинации:

В категория млад автор:

Цвета Пламенова Петрова за творбата „Антично... не толкова антично III";

Гергана Ивайлова Балабанова за творбата „По залез";

Николета Красимирова Иванова за творбата „Нишки";

Наташа Миткова Ноева за творбите „Далечен Бряг" и „Очакване".

Номинирани за наградата на галерия „Христо Цокев" са:

Виолета Йорданова Апостолова за творбите „Вяра I" и „Вяра II";

Татяна Пачгина за творбите „Бяла маймуна" и „Розова маймуна";

Татяна Антонова за творбите „Натюрморт I" и „Натюрморт II";

Анелия Николова Райкова за творбите „Част трета: Копнежът" и „Маршрути в трепета на утрото";

Лора Георгиева Янева за творбите „Черен триъгълник" и „Вълнение";

Рада Дамянова Якова за творбата „Lost/Изгубен".

Бяха присъдени следните награди:

В кАТЕГОРИЯ МЛАД АВТОР: Наташа Миткова Ноева за творбата „Далечен бряг";

НАГРАДА НА ГАЛЕРИЯ „ХРИСТО ЦОКЕВ": Виолета Йорданова Апостолова за творбите „Вяра I" и „Вяра II".

Поради големия брой участнички ХГ „Христо Цокев" присъжда **две допълнителни награди** – участие в Пленер по живопис „Боженци" на Цвета Пламенова Петрова и Анелия Николова Райкова.

По дадена препоръка от Съвета за медицинско осигуряване при бедствие, аварии и катастрофи към РЗИ – Габрово ХГ „Христо Цокев" отложи откриването на изложбата.

Мащабната експозиция е представена в зали „Проф. Кънчо Цанев" и „Проф. Минчо Минчев" на два от етажите на галерията и може да бъде разгледана до 13 май.

Галерията работи без промяна в работното време.

Изложбата на РИМ - Кюстендил "Човешкият кръговрат - миг и вечност" гостува в "Етър"

продължава от стр. 4

„Медът, хлябът, виното и солта са нещата, чрез които се докосваме до божественото. Чесънът също е на трапезата. Обредните хлябове присъстват и в ежедневието, и в празниците. Омесването, украсата и изпичането им са една приказка, която постоянно се разказва", споделя етнологът Веска Спасова.

От думите ѝ става ясно, че трапезата се нарежда през нощта, тогава наречниците идват край люлката на новороденото. На сутринта храната се дарява на акушерката, която помага при раждането.

Първото къпане е магия. Във водата се слага железен предмет, за да е здраво бебето. Поставя се и сребърна пара, за да е бяла кожата му. Чесънът пък варди от злото. В продължение на 40 дена детето и майката могат да бъдат посетени от „нави", затова край огнището се слагат предпазващи предмети – метла, сърп, гъсти нищелки, катраница.

В района на Кюстендил казват престъпулка на прощъпулника, както е познат в Габровско. Става въпрос за едно и също нещо – малкото прохождане и поема по своя житейски път.

Детството постепенно преминава в юношество, когато момчетата и момичетата имат по-голяма роля в обществото. Лазарките и коледарите са познати из цялата страна. Чрез тези обичаи младежите стъпват в своята сериозна част от живота – признава се, че могат да създават семейства, да отглеждат деца, да осигуряват прехраната им.

В наши дни е по-различно, но в миналото, без „да минеш под венчило", няма как да родиш дете, което обществото да приеме като твое и да ти даде право да го отглеждаш. В изложбата невестата е с червено було. Бялото се налага значително по-късно и под влияние на традиции, различни от българските. Червеният цвят има своето символично значение. Чрез него жената не допуска злото до себе си. Цветът е свързан и с вярата. Когато става въпрос за посветеното в православие население, това е кръвта на Исус.

„Характерна за Кюстендил е кърпата кланячка, която е изработена с техниката лито тъкане. С тази кърпа невестата се кланя на свекъра и свекървата."

Младоженецът е облечен в много красиво облекло.

В изложбата е представен чернодрешен костюм, но съществува и белодрешен. Колкото е по-дълбоко дъното на потурите, които са с много тесни крачоли, толкова по-богат е човек. Етнологът Веска Спасова разказва за практичността на това разбиране.

„За потури с по-дълбоко дъно се използва повече плат, затова има връзка с имотното състояние на човека. Ако си представим един свят, в който всичко се изработва на ръка – вълната се стриже от овцете, пере се, чепка се, минава през дарак, преде се, тъче се, за да се стигне до възможността да се ушие дреха. Всичко се прави в домашни условия. Трудът е тежък, а процесът – продължителен."

На много места в изложбата е представено обредното значение на храната. Вижда се и нейното присъствие на сватбата.

Времето минава, животът си тече, а създалите семейство мъж и жена усилено се грижат за него. Работата е основната част от ежедневието, а в изложбата могат да се видят предметите, използвани в миналото, и растенията, които се отглеждат.

Старостта не е тъжна – благородна е. Бабата и дядото, седнали пред къщата, са въплъщение на мъдрост. Възрастната жена преде – символично, изтегляйки нишката на живота.

Изложбата завършва с Бабинден. Появява се нов живот. Кръговратът продължава. Във вечността. Или поне във вечността, която човешкото съзнание е в състояние да си представи.

Посетители на различна възраст ще разглеждат изложбата „Човешкият кръговрат – миг и вечност". Всеки е достигнал до определен етап от живота си и има шанса да спре пред кътчето, което го олицетворява. Да се вгледа и да си даде сметка – и за миговете, и за вечността.

Атанас Рачев със сребро от турнир по джудо в Сърбия

СВЕТОЗАР ГАТЕВ

Трима състезатели на габровския клуб по джудо взеха участие в 15-то издание на международния турнир „Младостта на Европа" в Ниш, Сърбия. Надпреварата в западната ни съседка привлече 320 състезатели от клубове в Сърбия, България, Румъния, Гърция и Македония.

ДК „Габрово" беше представен от близнаците Атанас и Виктор Рачеви и Феркан Мустафов. Атанас участва в категория до 30 кг, тъй като неговата – до 26 кг, не беше включена в турнира. Възпитаникът на треньора Георги Колев постигна 3 победи по пътя си към финала, а в спора за първото място отстъпи и се окичи със сребърен медал. Виктор Рачев и Феркан Мустафов не успяха да се намесят в битката за разпределяне на отличията, като допуснаха загуби в репешажите.

Целта на участието в Ниш беше момчетата да направят генерална репетиция преди Държавния личен шампионат. Първенството трябваше да се проведе в събота, но заради епидемиологичната обстановка беше отложено за неопределено време.

Коронавирусът се намеси и в Супер ендуро - спечелил ли е вече Тедо Кабакчиев световната титла?

СВЕТОЗАР ГАТЕВ

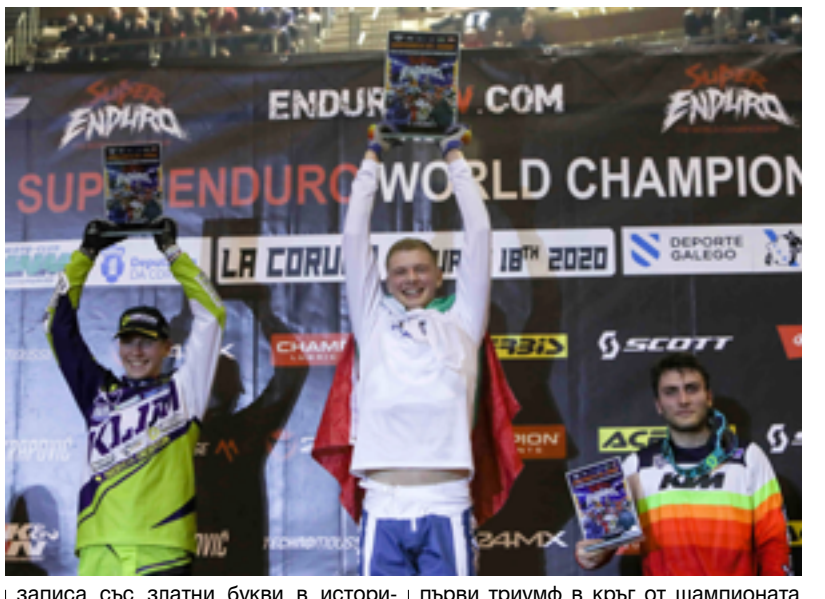

Коронавирусът се намеси и в Световния шампионат по Супер ендуро и колкото и странно да звучи, това може да донесе титлата на Тедо Кабакчиев. Последният, 5-ти кръг от първенството на Международната федерация по мотоциклетизъм трябваше да се състои тази събота в „Атлас Арена" в Лодз, Полша, но вчера беше оповестено, че състезанието се отлага. Властите в Лодз са взели решение да отменят всички масови мероприятия тази и следващите няколко седмици. Тепърва ще стане ясно дали състезанието в Полша се отлага или изобщо няма да бъде проведено.

При положение, че последният кръг бъде отменен, то това ще означава световна титла за България и Теодор Кабакчиев (КТМ). Габровският талант е лидер във временното класиране на клас „Джуниър" (пилоти до 23 години) с актив от 185 точки, с 2 повече от германеца Леон Хентчел („Хускварна"). Трети със 165 точки е Тай Кулинс (ТМ) от САЩ. Кабакчиев беше супер подготвен да защитава първото си място в Полша, но може и да не му се наложи.

Ако шампионатът завърши без кръг в Лодз, титлата му изобщо няма да бъде незаслужена. Кабакчиев се представи страхотно в сериите по Супер ендуро за 2019/2020-та и се записа със златни букви в историята на българския мотоспорт. Подпомаганият от фирма „Еконт" роден талант донесе на страната ни първа победа в манш от Световния шампионат по Супер ендуро още в първия кръг, проведен в Краков (Полша) през декември. Впоследствие спечелените от него първи места в отделните маншове станаха общо пет. Кабакчиев записа и три втори места в проведените общо 12 старта. Това му донесе и исторически първи триумф в кръг от шампионата – в Ла Коруня (Испания), последван от още един, още по-категоричен, в Будапеща (Унгария). Подкрепян от множество българи в зала „Ласло Пап" в унгарската столица, роднят ас беше безапелационен и не остави шансове на съперниците си, като взе пълен актив от 60 точки, които го изведоха на върха в генералното класиране. Така ли ще приключи шампионатът, предстои да разберем от следващата информация на FIM.