BHN
BULGARIAN HOMES NETWORK
ЛУКСОЗНИ АПАРТАМЕНТИ
ПОД НАЕМ ★ В ГАБРОВО
0988 204 204

СОТ 161
ИСТИНСКИЯТ
ЛИДЕР В ОХРАНАТА
И СИГУРНОСТТА
гр. Габрово
ул. „Орловска“ 39
0884 116 417

Четвъртък, 4 април 2019 г., бр. 65 (6615), година XXVIII. Цена 40 ст.

100 Вести

Вестник за общините Габрово, Севлиево, Дряново и Трявна

За паметта на българите

Трасираха пътеката до лобното място на Тотьо Иванов Хаджидосев, подвойводата на Цанко Дюстабанов

стр. 5

Кристо ще опакова Триумфалната арка

За първи път след смъртта на Жан-Клод през 2009 г. Кристо се връща към тяхната запазена марка. Той обяви, че е получил разрешение от френското правителство и Центъра за национални паметници на страната да опакова Триумфалната арка следващата година от 6 до 19 април.

Въпреки че Центърът за национални паметници помага за проекта, той няма да получи публични средства. Кристо каза, че инсталацията ще бъде финансирана чрез продажбата на неговите подготвителни проучвания, рисунки, колажи и модели за нея.

Със съпругата си и артистичен партньор Жан-Клод художникът Кристо е опаковал Райхстага в Берлин, паметници в Милано и дори крайбрежие в Австралия. Сега, за първи път от смъртта ѝ през 2009 г., той се връща към тяхната запазена марка.

„Жан-Клод беше толкова близо до мен през целия ми живот- каза 83-годишният Кристо в телефонно интервю за The New York Times. - Разбира се, има някаква ирония и тъга, че тя не е тук. Но аз искам да продължа живота си и да продължа работата си.” Проектът „L'Arc de Triomphe, Wrapped“ (Триумфалната арка опакована) ще включва покриването на арката със сребристо синя рециклируема полипропиленова тъкан – почти 270 000 квадратни метра с около 23 000 фута червено въже.

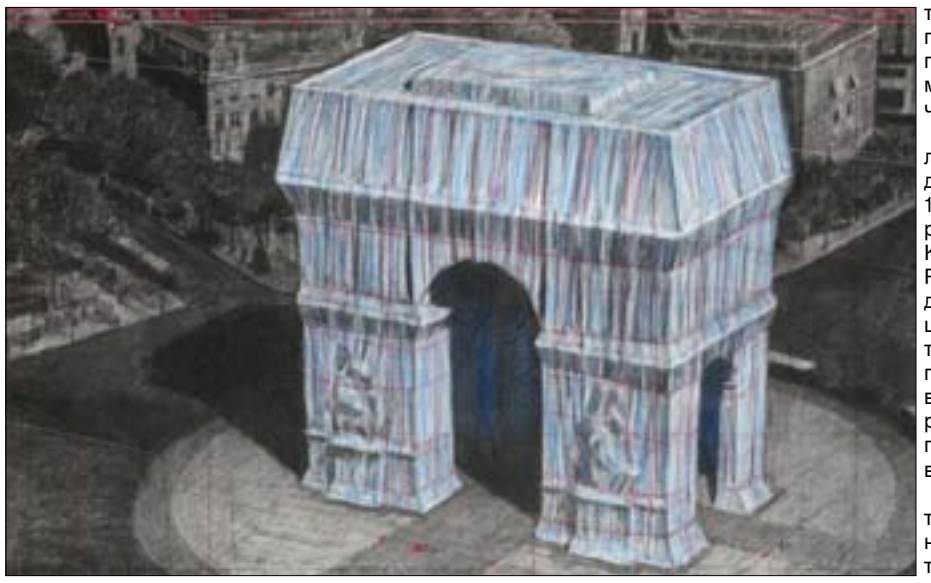

Той ще съвпадне с изложба в Центъра „Помпиду“, която от 18 март до 15 юни хвърля поглед към ранните години на Жан-Клод и Кристо в Париж. Родени на един и същи ден през 1935 г., те се срещат там през 1958 г., когато Кристо се премества в града след обучението си в България. Те живеели и работили в Париж до 1964 г., след това се установяват в Ню Йорк.

Одобрението на проекта за Триумфалната арка на Франция дойде сравнително бързо. Кристо каза, че въпреки че е направил проучвания, за да обгърне паметника, когато живее близо до него, планирането започва сериозно едва през изминалата година. Сравнете това бюрократично време с опаковката на Райхстага, която е била в процес на разработка около 20 години, или „Вратите“ в Сентръл парк, които бяха замислени през 1979 г., но не и до 2005 г. Кристо настояваше за опаковането на Триумфалната арка, каза той, защото той „е готов да направи нещо извън изложбата“.

Въпреки че Центърът за национални паметници помага за проекта, той няма да получи публични средства.

Изложба от рисунки на габровския художник Валентин Атанасов и малки пластики от бронз на плевенския скулптор Красимир Яков беше открита във вторник вечерта в художествена галерия „Христо Цокев“ - Габрово. Внушителната експозиция, наречена от авторите „Бяло, златно, черно“, е разположена в залата за концерти „Проф. Минчо Минчев“и може да бъде видяна до 3 май.

Тревненец пробутвал неверни данни за европейски пари

РУЖА ЛЮБЕНОВА

От Окръжната прокуратура в Габрово съобщиха, че са внесли предложение да бъде наложено административно наказание – глоба, на 72-годишен тревненец, подал неверни данни пред Общинската служба „Земеделие“ в Трявна. Мъжът, с инициали Б. Б., се е опитал да заблуди службата, за да получи 889,05 лв. от Европейски фонд за гарантиране на земеделието и Европейски фонд за развитие на селските райони. Повдигнато му е обвинение за това, че преди година и половина - на 14 юни 2017 г., пред Общинска служба „Земеделие“ - Трявна е представил неверни сведения в подадено заявление за подпомагане по схемите и мерките за директни плащания за кампания 2017 г.

продължава на стр. 2

ВИНЕТКА 2019 електронна винетка
Продажба на новите еВинетки
гр. Габрово, ул. Ген. Николов 17
(ГТП Венци - паркинга с/у Пожарната)
гр.Габрово, ул. Христо Смирненски 58
(сервиз TOYOTA)
в брой, по банков път или с карта.
тел: 066 810 820
www.tacho.bg/vinetki
ТАХО ВЕНЦИ

Националната верига по бадминтон идва този уикенд в Габрово

СВЕТОЗАР ГАТЕВ

За седма поредна година местният Спортен клуб Габрово „Бадминтон“ ще бъде домакин на кръг от Националната верига по бадминтон. Втората спирка на веригата за 2019-та е в нашия град, а надпреварата ще се проведе от петък до неделя в спортна зала „Орловец“.

В турнира ще се включат над 190 състезатели от 25 клуба в страната, разделени в четири нива, според своите умения с ракетата. Дисциплините са индивидуално - мъже и жени, двойки (мъже и жени) и смесени двойки. Домакините ще се представят с 15 бадминтонисти. Паола Пенкова и Христо Пенчев ще се борят за призово класиране в най-високото Първо ниво. В Първо и Второ ниво ще участва Момчил Вълов, заявки за Второ ниво са подали също Петър Вълов и Павел Христов. При състезателите от Трето ниво ще участват Мина Пенчева, Симона Тинчева, Аксиния Минкова, Радина Петрова и Димитър Гайдарджиев, а в Четвърто ниво - Даниел Петров, Мирослав Нейков, Андрей Тодоров, Ивайло Иванов и Светлозар Бояджиев.

стр. 2

ИМПУЛС АД
„Импулс“АД - Габрово
ТЪРСИ ДА НАЗНАЧИ НА РАБОТА
- **МАШИННИ ОПЕРАТОРИ на машини с ЦПУ**
- **НАСТРОЙЧИК на стругове с ЦПУ**
- **ШЛОСЕРИ**
- **ОТК**

Ние предлагаме:
1. Отлично заплащане, допълнителни финансови бонуси, ваучери за храна и транспорт.
2. Работа в екип от млади амбициозни хора, доказани професионалисти.
3. Възможност за придобиване на квалификация и професионално израстване.

Справка на тел. 066/899-542 или 0879/406-796 - Величка Раева - личен състав.

Отнеха победата на Вики Бориславов в I кръг от Републиканския по мотокрос

СВЕТОЗАР ГАТЕВ

Малкият габровски мотоциклетен ас Виктор Борислав беше лишен от победата в I кръг от Републиканския шампионат по мотокрос, проведен на мотополигона в с. Порой, Поморие. Състезаващият се с KTM за отбора на „Мотоспорт“ (Варна) местен талант води оспорвана битка с Християн Георгиев (KTM, Пловдив Мотоспорт) и румънеца Золтан Ордог (Yamaha) за челото в клас MX85. В квалификациите Виктор даде най-доброто време от всички 11 пилоти. В първия състезателен манш Бориславов завърши втори, с 2 секунди изоставане от Християн Георгиев. Във втория влезе четвърти в първия завой, но след това успя да изпревари трите състезатели пред себе си и пресече първи финалната линия.

стр. 2

Загиналата Калина Бошнакова - братовчедка на Дилма Русеф

Калина Корнажева - Бошнакова, която загина със съпруга си и двете им дъщери, се оказа в роднинска връзка с юриста и бивш правосъден министър Петър Корнажев, както и с експрезидента на Бразилия Дилма Русеф, става ясно от информация на столични адвокати.

47-годишната Калина Корнажева - Бошнакова е братовчедка на Дилма Русеф, чийто баща Петър Русев е роден в Габрово.

А бащата на Калина е видният публицист Цоню Корнажев, който е брат на починалия през 2002 г. бивш правосъден министър от кабинета Беров и чичо на първата жена държавен глава на Бразилия. Калина Корнажева е известен адвокат в София.

Трагедията със семейство Бошнакови се случи във вторник вечерта.

продължава на стр. 2

EAN-8 100news
9771 3142

Агресията между младите е отражение на това, което става в обществото

ЖЕНИНА ДЕНЧЕВА

Нараства агресията между младите. Неотдавна публикации и излъчен видеорепортаж за нанесен побой от ученичка на друга ученичка, и двете малолетни, скандализира Габрово.

Районната прокуратура в Габрово отказа да образува наказателно производство спрямо 15-годишната побойничка. Преписката е изпратена на Комисията за борба срещу противообществените прояви на малолетни и непълнолетни при Община Габрово за прилагане на възпитателни мерки спрямо ученичката. Тя е преместена в друго училище. Защо се увеличава агресията между младите, защо с юмруци решават проблемите си, коментират от Общинския съвет по наркотични вещества, чиято основна дейност е превантивна.

ГАБРИЕЛА ЙОСИФОВА: „Агресията между младите е отражение на всичко това, което се случва в обществото

Агресията е много сериозен проблем, който има много аспекти. Отношение към него имат семействата, училищата, където почти не се работи за превенция, работи се на парче. На училищата им е трудно да работят с родителите. Ние от Общинския съвет по наркотични вещества правим опит да достигнем до родителите, не са ли те наши партньори, нищо не се получава.

Никой не може да каже дали е намаляла или се е увеличила агресията. Просто зачестиха случаите, когато се снима с телефон и често клипове с побои между ученици се качват в Интернет. Като последния случай на бой между две ученички пред „Глинените гърнета“ в Габрово.

Не може да се обобщава, при един случай има едни причини, едни обстоятелства, при втори - други. Проблемът с агресията, с употребата на наркотици са социални проблеми.

Влиянието на медиите също не е малко. Какво да кажем за филмите, които гледат децата, за посланията им. Почти няма филм да не видиш насилие, как някой свива трева, пуши марихуана и е показано като най-естественото нещо. Четат в колко страни употребата на марихуана е легализирана. Значи не може да е толкова вредна, мислят те.

Отиваш в магазина за козметика и виждаш крем или шампоан, върху който е изрисувано листо от марихуана, цяла козметична серия.

Това са посланията, които получават ежедневно младежите.

Най-лошото е, че агресията между младите става все по-жестока и брутална, няма нищо общо с някогашните невинни сбивания между деца. Те не са научени как да разрешат един конфликт помежду си. Не са научени да разпознават емоциите, не могат да се контролират“.

СВЕТЛА ИВАНОВА: „Поведението на младите хора е огледало на това, което се случва сред възрастните. Агресията не се случва просто така. Няма как да предприемеш някакво действие, ако не си го виждал досега. Не казвам, че децата които упражняват насилие, задължително виждат в семейството си насилие, но под някаква форма са го срещали, не е задължително агресията да е само физическа. Става дума за вербалната агресия, поведенческата агресия. Понякога не си даваш сметка, че си насилник, но го правиш като унижаваш, обиждаш някого. Децата правят това, което правят възрастните. Семейната среда винаги избива в някакъв симптом у детето.

Децата са директни и не си спестяват агресията. Понякога тя избива в отхвърляне на някое дете в училище, неприемането му в групичките, обиди. Няма как изолираното дете да не реагира по някакъв начин.

Има някаква връзка и с употребата на наркотични вещества, но по никакъв начин не може да се твърди, че е така. Не е доказано. Факт е, че стимулантите могат да отключат агресивно поведение. Но още веднъж подчертавам, не може да се каже, че всички случаи на агресия в училище са свързани с употребата им.

Официална статистика не съм чела, но определено съм срещала коментари, включително и от психолози, че напоследък момичетата са доста по-агресивни.

И преди е имало агресия и насилие, но не сме го коментирали толкова. Сега времената са други. Преживяването на несправедливост у хората е много силно. Непрекъснато човек попада в някаква ситуация на несправедливост. Да погледнем законите. Казано е отдавна „За кокошка няма прошка, за милиони - няма закони“. Всеки ден ставаме свидетели на това. Логично това води до някакъв вид агресивност.

Младите хора са обзети от апатия, за която те най-малко имат вина. Вината е пак у нас, възрастните. Винаги сме ангажирани, бързаме, работим на няколко места, да изкараме повече пари за детето.

В същото време забравяме, че по-важните неща не са материалните. Не общуваме с децата си пълноценно. Не е задължително да са часове, може да са 15 минути, но да са качествени. Много по-важно е да общуваме на емоционално ниво, а не на материално“.

Екип от Европа подготвя визия за Паметника на Бузлуджа

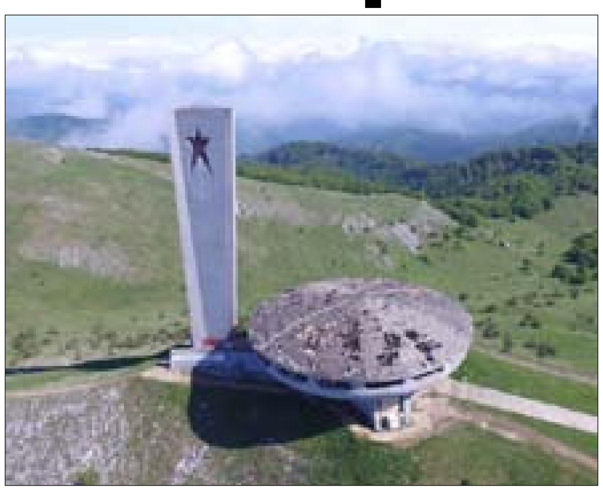

СТЕФКА БУРМОВА

Екип от Европа подготвя визия, свързана с бъдещето на Паметника на Бузлуджа. Днес групата с експерти от Кипър, Австрия и Словения ще проведе интервюта с представители на габровската общественост, свързани с историята по създаването, изграждането, функционирането и днешното състояние на Паметника на Бузлуджа. Участниците в днешната среща трябва да разкажат за своите лични впечатления, усещания, за спомените си от това място.

Според Светлана Михайлова от Дома на хумора и сатирата, където ще се проведат и интервютата, габровската „смешна“ къща е партньор по проект, финансиран от програма „Творческа Европа“, чиято цел е да състави карта на България със заснети 3D модели на паметници, които са част от историята, от нашето минало, изградени с едно значение, но след промените от 1989 г. отношението към тях не е еднозначно. „А и много малко хора помнят подробностите, свързани с тези паметници, в които е вплетена част от нашата история – коментира Светлана Михайлова. - Поради това тези екипи обикалят всички страни от бившия Източен блок, без Русия, и заснемат такива монументи.“

От понеделник екипът, свързан с Паметника на Бузлуджа, е на историческото място, със специална техника заснемат монумента и подготвят неговия 3D модел. Вчера работната група е провеждала своите интервюта в Казанлък и в Шейново, а днес ще бъде в габровския Музей на хумора и сатирата. Въпросите към габровци са пет и са свързани не само със спомените за изграждането на този монумент, но и какви чувства биха изпитали съвременниците, ако този паметник го няма. Ще бъдат интервюирани габровци от различни възрасти, разпределени в три групи. В първата са включени хора, които не са чували нищо за историята по изграждането на паметника на Бузлуджа. Във втората са тези, които имат спорадична информация за монумента и неговото състояние, както и представители на габровската общественост, които са били съпричастни със същинското му изграждане, неговата вътрешна архитектура, мозаечните изображения, с които са покрити стените в голямата централна зала, картините от мозайка в коридора, опасващ централната зала на Бузлуджанския паметник, рубинените звезди на неговия връх.

Преди време арх. Дора Иванова лансира своята идея за възраждането на Паметника на Бузлуджа като част от културната история на страната ни, за която вестникът писа. Тя, заедно с група млади специалисти е подготвила план за работа по паметника, за неговата реставрация и опазване. Нейната идея предвижда да бъде консервирана сградата на паметника и да бъде възвърнато първоначалното състояние на обекта, за да бъде запазена за следващите поколения тази част от културното ни наследство, тази архитектурна ценност. Счита се, че монументът на Бузлуджа е с потенциал за една от най-успешните туристически дестинации в страната.

Премиера на „Транзит“

Премиерата на новата постановка „Транзит“ на Габровския драматичен театър ще бъде на 17 и 23 април.

Автор и режисьор е Валерия Минева - Лира, творчески консултант - доц. Леонард Капон, сценограф - Славка Георгиева, композитор - Ян Руменин, мултимедия - Веселин Гърков. Актьорски състав - Християна Йотова, Елена Замяркова, Божидар Георгиев, Стела Стоянова, Найден Банчевски, Любен Попов, Силвия Боева.

„Транзит” е съвременна и човешка история, разказваща за едно семейство, разкъсано от емиграцията, за един опустял дом, през който ще преминат различни съдби, за да покажат субективността на понятията дом, щастие, успех и любов. С лекота и хумор текстът показва именно пъстротата на човешките нужди, изследвайки ги в съвременния свят и ежедневието. Темата за пътуването, както в буквалното значение на думата, така и като метафора за живота ни, е в основата на сюжета. За изборите, които правим по пътя си, емоционалния багаж, който натрупваме, хората, които срещаме, и изграждането на силна връзка с тях. За нуждата от дом и семейство и доколко дългът към тях ни определя като личности. Преминавайки „транзитно” през живота на другия и въпреки различията в принципите и възприятията си, героите успяват да разрушат бариерите помежду си.

Тревненец пробутвал неверни данни ...

продължава от стр. 1

В заявлението си Б. Б. твърдял, че всички посочени парцели отговарят на изискванията за подпомагане към датата на подаване на заявлението – 14 юни 2017 г., а в действителност част от заявените парцели – пет парцела в с. Плачковци и с. Радевци, Тревненско, с „обща площ 1,58 хектара не били поддържани и не отговаряли на изискванията и критериите за допустимост на земеделските площи за подпомагане по схеми и мерки за плащане на площ“.

Ще припомним, че според наредбата на Министерството на земеделието критериите за допустимост на земеделските площи за подпомагане по схеми и мерки за плащане на площ като такива се определят тези части от територията на страната, които притежават природни дадености, правещи ги пригодни за извършване на земеделска дейност. Не са земеделски площи, например, необработваемите земи – захрастени територии, дерета, оврази, полски пътища, прокари и просеки.

Проверката в земите на споменатия стопанин от Трявна констатирала точно такава неокосена тревна растителност, поле-то било обрасло с шипки и къпини, имало разпръсната дървесина и др.

А в цитираната по-горе наредба е записано, че до пускане подпомагане на земеделски площи те трябва да се поддържат в състояние, годни за производство. Ако са „обработваеми земи – изораване, дисковане, косене на тревата без изнасяне на сено, обработка с хербициди. А ако са „постоянно затревени площи – косене на тревата без изнасяне на сено. Ако пък са трайни насаждения – изораване, дисковане, косене на тревата, обработка с хербициди, премахване на плевели и др.

Предстои съдът да се произнесе по делото срещу тревненеца К. К., допълниха от прокуратурата.

Загиналата Калина Бошнакова - братовчедка на Дилма Русеф

продължава от стр. 1

Георги Бошнаков, съпругата му Калина и двете им деца загинаха при падане на самолет „Чесна” П210Н на 80 км от Скопие.

Близо 8000 летални часа имал като пилот любител Георги Бошнаков, който управлявал самолета, разбил се в македонската планина Якубица.

„Чесна” изпълнявал полет от Охрид за София и паднал в труднодостъпен заснежен район на 2300 м надморска височина, недалече от връх Солунска глава. Спасителните екипи стигнали с два хеликоптера до четирите тела и останките от машината. Самолетът е бил изгубен от радарите в 17,16 часа българско време. Минути преди това Бошнаков влязъл във връзка с диспечер и съобщил за силна турболенция. Отначало поискал разрешение заради силната буря да кацне в Скопие, но после се отказал. Македонски медии разпространиха запис от разговора, според който българският пилот казва, че облакът пред него се разтваря, вече вижда земята.

Бошнаков е бил член на авиоотряд „Варна”, базиран в Лесново, където и държал своя самолет.

Националната верига по бадминтон идва...

продължава от стр. 1

Срещите ще се играят едновременно на 7 корта в зала „Орловец“. Първите двубои са в петък от 11 ч. Национална верига е обединение на клубовете СК „Бадминтон“ (Ст. Загора), БК „Гълъбово“, СК Бадминтон „Габрово“, БК „Хасково“, „Виктори“ БК (София) и СК „Бадминтон“ (Русе), които провеждат национални турнири по единни правила и водят обща ранглиста. За 2019-та веригата включва 7 турнира. Първият се проведе през март в Гълъбово. След Габрово предстоят надпревари в София, Хасково, Бургас, Русе и Стара Загора.

Отнеха победата на Вики Бориславов в I кръг от Републиканския по мотокрос

продължава от стр. 1

Победата в манша и кръга обаче му беше отнета. Причината – оплакване от щаба на задминатия Християн Георгиев за неправилно изпреварване при жълт флаг на Бориславов на румънеца Золтан Ордог. От БФМ уважиха жалението на Георгиев, декларираха Виктор и му отнеха 25-те точки. За същото провинение менторът на Георгиев - Майкъл Иванов, беше наказан с две места в класирането в кръг от Европейския шампионат по мотокрос във Великобритания, но не и деклариран. Така Вики взе само 22 точки от I кръг от Републиканския шампионат. Християн Георгиев получи пълния актив от 50 точки, следван от Ордог с 42 и Живко Иванов (КТМ, „Диана Рейсинг“) с 34.

Вторият кръг от републиканския шампионат по мотокрос е на 27 и 28 април в Троян.

Вашият партньор в недвижимото имущество!
AE Angel Estate
агенция за недвижими имоти
0877 735 356
angel_estate@abv.bg
Angel Estate
www.angel-estate.com

ХРИСТИЯНИ

Ежеседмичен църковен вестник. Издание на "100 вести" и Архиерейско наместничество - Габрово

Четвъртък, 4 април 2019 г., година XV, брой 14 (3227)

Консултант на изданието: Архиерейско наместничество - Габрово

Българска патриаршия относно проект за Национална стратегия за детето

БЪЛГАРСКА ПАТРИАРШИЯ

Прието от Св. Синод в заседанието си на 2 април 2019 г., протокол № 5, пълен състав.

Светият Синод подкрепя инициативата на Министерския съвет на Република България чрез усилията на експертите от Държавната агенция за закрила на детето да се разработи, предложи за обществено обсъждане и приеме от държавните институции нова Национална стратегия за детето (НСД), определяща основните насоки и приоритети на обществената и държавна политика за закрила на детето за следващия период от 2019 до 2030 година. Приветстваме подхода на откритост и публично обсъждане на подобни важни стратегически документи на държавната политика с участие на представители на гражданското общество и възможността за открита дискусия върху основните приоритети и бъдещи мерки на тази жизненоважна за цялото общество държавна стратегия и политика за детето и семейството в Република България.

Грижата за децата и подкрепата за родителите и семейството са от изключителна важност за бъдещето на нашата Родина и имат първостепенно стратегическо значение за развитието на държавата, за националните интереси и националната сигурност на страната. Националната стратегия за закрила на детето следва да обхваща основните приоритети и мерки на държавната политика, които налагат обединяване усилията на компетентните институции на държавата и цялото гражданско общество. Като особено важен стратегически и политически документ, който има отношение към всяко българско семейство, бъдещето на децата и на цялата българската нация, тази стратегия следва да обхваща най-важните приоритети за развитие на обществото и семейството чрез прилагане на всички форми на сътрудничество, синхрон и координация на държавните органи с образователните институции, граждански структури, родителски общности и заинтересовани лица в процеса на консенсусно обсъждане, изработване и прилагане на политики за преодоляване на кризисните фактори за демографски срив, насърчаване на раждаемостта, подкрепа за семейството и закрила на децата.

Българската православна църква през последните години следи с повишено внимание проблемите на обществото и семейството и проявява траен и нестихващ интерес към въпросите на духовно-нравственото възпитание и религиозното образование на децата и младежите както в семейството, така и в днешното училище. Като грижовна майка за българския народ тя споделя тревогите и притесненията на много родители и педагози от съвременните проблеми на възпитанието на децата в нашето общество и следи със загриженост състоянието на днешното семейство, въпросите за правата и интересите на детето в семейната среда и училището, проблемите на децата в риск и промените в държавните и международни стандарти за родителска грижа и закрила на децата в риск.

Според християнските нравствени принципи всички тези проблеми на подкрепа и закрила на децата трябва да се разглеждат и решават в неразривна връзка с правата и отговорностите на родителите и в духа и традициите на изконните български семейни ценности. Като духовна институция на традиционното за нашия народ православно християнско изповедание, според Конституцията на страната (чл. 13, ал. 3), Българската православна църква е пазителка на вярата, а като важен стълб на националната културна и духовна идентичност е пазител и на изконните семейни ценности, добродетели и нравствени традиции на българския народ. Поради тази историческа роля и духовна мисия сред българския народ Църквата счита за свой дълг да участва в обществените дискусии по повдигнатите за решаване от държавните власти въпроси за правата на детето и да даде своя принос за благоприятното решаване на наболелите проблеми и предизвикателства пред семейството и обществото като цяло. При обсъждане на актуалните въпроси на семейството и обществото, които са предмет на безспорна отговорност на държавата и нейните компетентни власти, Църквата се ръководи винаги от своята евангелска новозаветна нравственост с нейните непреходни и универсални християнски нравствени ценности като се придържа към духовното богатство и дълбоките корени на хилядолетната българска традиция.

1. КОНЦЕПТУАЛНА РАМКА, ОСНОВНИ ПРИНЦИПИ И ПОДХОДИ на НСД (2019-2030).

Предложената нова НСД предизвиква оживени дискусии в обществото и провокира разгорещени спорове от страна на много родители, граждани и заинтересовани страни в процеса на нейното обсъждане и изработване във връзка с предлаганите мерки и приоритети за закрила на детето или опасения от неправомерна намеса в живота на семейството. Грижата за децата и подкрепата за родителството и семействата е в основата на социалната и демографска политика на държавата и представлява едно от най-важните условия за стабилност и устойчиво развитие на обществото както в настоящия момент, така и в следващите десетилетия през новия XXI век. По въпросите и проблемите, които са предмет на новата Национална стратегия за детето (2019-2030), и по-специално за системата за защита правата и интересите на децата във връзка с духовно-нравственото възпитание и личностно развитие на подрастващите, през последните години Светият Синод вече се е произнасял многократно в много свои официални становища, различни позиции, послания и препоръки към държавни институции и обществени организации. Конкретната позиция на Българската православна църква по обсъжданите въпроси от НСД, свързана с мерките за закрила на детето и реформите в системата за социална защита, най-ясно и категорично е изразена в приетото през 2012 година „**СТАНОВИЩЕ НА СВ. СИНОД НА БПЦ - БЪЛГАРСКА ПАТРИАРШИЯ** относно проектотекста на ЗАКОНА ЗА ДЕТЕТО", подготвян от МТСП/МС за гласуване в 41 Народно събрание на Република България през 2012 г. Становището е прието от Светия Синод в пълен състав с протокол № 20 от 21 юни 2012 г. и като цяло изразените в него позиции запазват своята актуалност и в голяма степен са приложими и към новата НСД, предложена за обществено обсъждане в началото на 2019 година.

2. МЕЖДУНАРОДНИ СТАНДАРТИ ЗА ЗАКРИЛА НА ДЕТЕТО И БЪЛГАРСКОТО ЗАКОНОДАТЕЛСТВО.

Националната стратегия за детето (2019-2030) е политически документ и следва да се разглежда като важен държавнически акт с дългосрочно действие, а като такъв документ тази стратегия следва да бъде разработена не само съобразно посочените международни правни актове като Конвенцията за правата на детето и Хартата за правата на човека на ЕС, но също така и съобразно българската Конституция, нормите на вътрешното право и националните интереси на страната в контекста на единна и последователна политика на държавата в областта на семейството и възпитанието на децата.

Опитите за възприемане на „международни стандарти" и „добри практики" в областта на закрилата на детето би следвало да се съгласуват напълно с действащото законодателство в Република България и да се разпишат във взаимовръзка и синхрон с принципите и приоритетите на демографската политика и политиката за национална сигурност. С предложената в Националната стратегия за детето ратификация на Третия факултативен протокол към Конвенцията за правата на детето се подготвя изключване правото на националната ни съдебна система да решава спорове като това право се възлага на Комитета по правата на детето към ООН, т. е. легитимира се външна намеса в арбитриране на спорове във връзка с правата на детето.

Продължава на стр. 4

ПРАВОСЛАВЕН КАЛЕНДАР

4 - 11 април

4 ч Преп. Йосиф Песнописец и Георги в Малея. Св. свщмчк Никита Серски

5 п Св. мчци Теодул и Агатопод (Прежд. лит.) (Внасяне на светия Кръст)(Тип. с. 436) (Вечерта Малко повечерие с Богородичен канон и акатист IV статия)

6 с * Успение на св. Методий Славянобългарски. Св. Евтихий, патр. Константинополски. Св. мчци Тимотей и Диоген. (Злат. лит.) (Тип. с. 265)

7 н ☩ 4 Неделя на Великия пост Преп. Йоан Лествичник. Преп. Георги, еп. Митилински. Гл. 4, утр. ев. 1, ап. Евр. 6:13-20 (с. 330), лит. ев. Мк 9:17-31 (Вас. лит.) (Тип. с. 436)

8 п Св. апли Иродион, Агав, Руф и др.

9 в Св. мчк Евпсихий

10 с Св. мчци Терентий и Помпий (Прежд. лит.) (Вечерта Малко повечерие с целия канон на св. Андрей Критски) (Тип. с. 438)

11 ч Св. свщмчк Антипа, еп. Пергамски (Прежд. лит.)

Св. Синод няма да участва в общо богослужение или молитвено последование с папа Франциск в България

ПРАВОСЛАВИЕ.БГ

На свое заседание Св. Синод е разгледал проектопрограмата за посещението на папа Франциск в България с постъпилите промени и след проведено гласуване е взел следните решения, съобщава официалният патриаршески сайт:

„Да се подготви и изпрати писмо-отговор до Анселмо Гуидо Пекорари, в което да се подчертае, че поканата за гостуването на папа Франциск в България идва от държавните власти, за това е редно основните мероприятия, свързани с посещението, да бъдат съгласувани с държавните институции.

Що се отнася до онази част на предложената ни проектопрограма, която включва участието на представители на БПЦ-БП, бихме искали да Ви информираме, че Негово Светейшество Българският патриарх, заедно с членове на Св. Синод са готови да приемат папа Франциск за среща в Синодалната палата на 5 май 2019 г., както е предвидено в изпратената ни проектопрограма.

Посещение на патриаршеската катедрала „Св. Александър Невски" е възможно, но бихме искали да подчертаем, че каквато и да е форма на отслужване на общо богослужебно или молитвено последование, както и поставянето на богослужебни одежди, за нас е неприемливо, тъй като Светите Канони не допускат това. В тази връзка участието на патриаршеския хор също се явява невъзможно.

По всички останали точки от представената ни проектопрограма участието на представители на БПЦ–БП е невъзможно.

Относно Вашето предложение дякон Иван Иванов да бъде преводач по време на визитата на папа Франциск у нас, Св. Синод не дава благословение за това, освен за посещенията в сградата на Св. Синод и Патриаршеската катедрала „Св. Александър Невски".

Не се благославя на клирици на БПЦ-БП да участват във всички останали събития от програмата на посещението на папа Франциск у нас".

Преди около месец Ватиканът обяви програмата за визитата на папа Франциск в България, която ще се състои от 5 до 7 май. Надсловът на посещението му у нас е „Мир на земята" – по името на енцикликата от 1963 г. („Pacem in terris") на папа Йоан XXIII. Известно е, че преди да стане папа Йоан XXIII, монсеньор Анжело Ронкали е представител на Ватикана в България от 1925 до 1934 година.

На 5 май сутринта на софийското летище папа Франциск ще бъде посрещнат от министър-председателя Бойко Борисов. Тържествената церемония по посрещането ще бъде на площада пред президентството, а след това ще се състои и официална среща между папата и президента Румен Радев.

В същия ден е планирана и срещата на папа Франциск с Негово Светейшество патриарх Неофит и митрополити от Светия Синод на Българската православна църква, както и поклонение в патриаршеската катедрала „Свети Александър Невски".

Първият ден от папската визита в България ще завърши с богослужение от 16.45 часа на площад „Княз Александър Батенберг", е отбелязано в програмата.

На 6 май, според планираната програма, папата ще посети бежански център, след което ще замине за град Раковски, където е очакван с голямо вълнение от най-голямата католическа общност в България.

В следобедните часове папа Франциск ще се отправи отново към София – за да оглави молитва за мир „в присъствието на представители на различни религиозни изповедания на площад „Независимост", както се уточнява в обявената програма.

На 7 май сутринта папата ще отпътува за Северна Македония.

Македонски епископ ще пътува с българската църковна делегация за благодатния огън в Йерусалим

ДВЕРИ НА ПРАВОСЛАВИЕТО

Македонски епископ ще пътува с българската църковна делегация, която тази година ще донесе благодатния огън от Йерусалим. Това стана ясно на срещата на министър-председателя Бойко Борисов със Старозагорския митрополит Киприян, който през тази година ще ръководи делегацията. За първи път Северна Македония получи благодатния огън от България миналата година. Тази година в правителствения самолет с българската делегация ще пътува и македонски епископ, което се осъществява по изричната молба на Македонската църква.

Премиерът се срещна със Старозагорския митрополит в качеството му на ръководител на Комисията за уреждане на статута на Македонската православна църква-Охридска архиепископия, се казва в официалното прессъобщение на МС.

На срещата митрополит Киприан запозна премиера Борисов със състоянието на храмовете в Старозагорската епархия и по-конкретно – с хрампаметник „Рождество Христово" към Шипченския манастир.

„Правителството винаги е подкрепяло Българската православна църква и ще продължи да го прави", посочи министър-председателят Борисов. От своя страна Старозагорският митрополит Киприян поднесе поздравления и благодарност към премиера за отличните отношения между правителството на България и Българската православна църква.

Св. Синод смени игумените на Бачковския и Троянския манастир

ДВЕРИ НА ПРАВОСЛАВИЕТО

На вчерашното си заседание Св. Синод реши да смени игумените на двата ставропигиални манастира - Троянски и Бачковски. Велички еп. Сионий става игумен на Бачковския манастир, а досегашният игумен архим. Самуил се освобождава от тази длъжност.

В лаконичното съобщение не се дава информация за това кой ще поеме игуменството на Троянската св. обител, нито по какви причини се налагат промените.

Архимандрит Самуил стана игумен на Бачковския манастир през 2017 г., след като Св. Синод реши да бъде сменен тогавашният игумен архимандрит Симон. И за двамата решението на синодните архиереи беше изненадващо. Архимандрит Симон беше изпратен на послушание в Русенска епархия.

Еп. Сионий ръководи Троянския манастир от 2014 г. За петте години на своето игуменство той направи много за ремонта и обновяването на обителта.

Затворници предприеха поклонническо пътуване до Дряновския манастир

Д-Р РУМЯНА ЛЕЧЕВА, БТА

В края на март с благословението на Старозагорския митрополит Киприан и съответното разрешение от ръководството на Старозагорския затвор 20 затворници от града предприеха поклонническо пътуване до великотърновските манастири.

Посещението на лишените от свобода до светите обители е организирано от свещеника на затвора д-р Йордан Карагеоргиев.

„Нашите поклонници сами избраха да участват в това пътуване", разказа отец Йордан. Той е основал четири храма зад стените на Старозагорския затвор, кръстил е стотици мъже за изминалите 20 години, отворил е очите им за Бога. „Това са лишени от свобода, които посещават неделната служба и сами търсят храма", обяснява отец Йордан.

Старозагорският свещеник основа първия след много десетилетия храм в затвор в нашата страна.

Продължава на стр. 5

Българска патриаршия относно проект за Национална стратегия за детето

Продължава от страница 3

Стратегията не разглежда в пълнота всички аспекти, свързани с развитието на детето, дефинирани в чл. 29 от Конвенцията за правата на детето, като прилага избирателно само отделни разпоредби от документа. Според член 29, ал. 1. „Държавите - страни по Конвенцията, се споразумяват, че образованието на детето трябва да бъде насочено към: а) развитието на личността на детето, на неговите таланти, умствени и физически способности до най-пълния им потенциал; б) развитието на зачитането на човешките права и основните свободи и на принципите, провъзгласени в Устава на Организацията на обединените нации; в) развитието на чувството на уважение към родителите на детето, към неговата собствена културна самоличност, език и ценности, към националните ценности на страната, в която детето живее, на страната, от която то произхожда, и на цивилизации, различни от неговата собствена; г) подготовката на детето за отговорен живот в свободно общество, в духа на разбирателство, мир и толерантност, равенство между половете и дружба между всички народи, етнически, национални и религиозни групи и коренно население; д) развитието на чувството на уважение към природната среда“.

Философията на проекта за НСД се основава върху някои възприети принципи и политики на други европейски държави и се ръководи основно от идеологически конструкти, свързани с политиката за „овластяване на детето“ и извеждане на грижите за неговата личност и интереси извън отношенията с родителите в семейството. Тази идеологическа основа на предложената стратегия детерминира основните принципи, приоритети, политики и мерки за закрила на детето като измества основните акценти от семейната среда, към практики и мерки, които променят фокуса на внимание на държавната политика към интервенция в семейството на професионалисти по детски грижи и изместване на ролята на родителството. В много от предложените мерки и приоритети се набляга върху правата и интересите на детето, но се игнорират целите и условията за цялостното му емоционално, духовно, нравствено и личностно развитие, така като те са заложени в други релевантни нормативни актове, например в Закона за предучилищното и училищното образование, приет през 2016 година. Политиките по закрила на детето следва да имат за цел подкрепа за личностното развитие на всяко българско дете и неговото спокойно израстване и възпитание в здравословна и сигурна среда на първо място в семейството, а след това в училището и другите институции на обществото. Всички тези отговорни за правата и личностното развитие на детето фактори и институции – родители, учители и възпитатели, които са призвани да гарантират спазване на детските права и интереси, следва да ориентират своите основни цели и дейности към съхраняване и приоритетно запазване на емоционалната привързаност на детето към неговите родители и грижа за семейството, които са незаменимата основа за осигуряване на цялостното му личностно развитие и социализация.

3. ПРАВАТА НА ДЕТЕТО И ПРАВАТА НА РОДИТЕЛИТЕ В СЕМЕЙСТВОТО.

Стратегията за закрила на детето следва да утвърждава авторитета и обществения престиж на семейството като основна и незаменима среда за „хармонично и здравословно развитие на личността“, основополагащото право на детето да бъде възпитано в семейството от своите родители, уважение и зачитане на бащинството и майчинството, запазване и утвърждаване на традиционните семейни ценности на приемственост, продължаване и обновление на традициите на семейното възпитание, утвърждаване на българската национална идентичност, културни традиции и духовно-нравствени ценности. (Преамбюл, чл. 9, чл. 29 от Конвенцията за правата на детето.)

Подходът, приложен в стратегията, до известна степен е опростенчески, като разглежда образованието като даващо определена интелектуална рамка и като инструмент за физическо и интелектуално развитие. Видно от съдържанието на чл. 29 на Конвенцията за правата на детето е, че личностното развитие на детето включва не само придобиване на знания, физически и интелектуални способности, но и развитие на таланти, възпитаване на духовни и нравствено-етични ценности: зачитане на човешки права и свободи, развитие на чувство на уважение към родителите и към общността, в която живее.

В проекта за НСД преобладават някои идеологически концепции за защита на правата и интересите на детето като контрапункт на правата на родителите, които се представят за „международни стандарти“ и „добри практики“ и влизат в противоречие с Конституцията и действащото законодателство в Република България, което определя правата на родителите и режима за закрила на детето. Според нормите на чл. 27, т. 2 и т. 3 от Конвенцията за правата на детето родителите осигуряват условия на живот на децата си според способностите и финансовите си възможности, а държавата е длъжна при финансови затруднения да им предостави материална помощ, особено по отношение изхранването, облеклото и жилището (чл. 27, т. 3 от Конвенцията).

При така подредените приоритети на държавната политика за закрила на детето и очертаните мерки в НСД се залагат опити да се придаде самостоятелна и пълна правосубектност и дееспособност на децата, каквато според Конституцията и действащото българско законодателство като непълнолетни лица те не притежават извън обхвата на родителските грижи и права в семейството. В стратегията се лансират „международни стандарти за закрила на детето“, които влизат в противоречие с основни принципи на българското законодателство като създават предпоставки децата да се третират от държавните социални служби по защита на правата на детето като самостоятелна страна при упражняване на граждански и човешки права извън обхвата на установените права на родителите или техните настойници. В концептуалната рамка и философията на проекта за нова стратегия за детето посочената тенденция на едностранчивост поражда много сериозни въпроси, възражения и притеснения, които възникват след внимателния прочит на предписваните мерки и анализа на очертаните приоритети. В този „нов подход“, който е залегнал в концептуалната рамка на проекта за НСД, се вижда залагане на условия за едно бъдеще, в което българското семейство и българският родител, както и българското училище и българският учител, още по-сериозно ще бъдат възпрепятствани да оказват своето благотворно възпитателно въздействие върху личностното развитие и духовно израстване на децата и учениците, тъй като ще бъдат лишени от авторитетното съдействие на най-важния и пръв стожер във възпитанието и образованието на подрастващите - семейството. Това ясно прозира като опасност във философията и концептуалната рамка на представения проект за НСД, тъй като в него грижата за правата на основния му субект – детето, и защитата на неговите интереси погрешно се извеждат от контекста на семейните отношения и естествените връзки на детето с родителите. Детската личност се разглежда и обособява като самодостатъчна ценност, а нейните права се обособяват от правата на родителите и тяхното упражняване в семейството, което води до ненужно и едностранчиво абсолютизиране на детските права или противопоставяне на интересите на детето на правата на родителите. Необходимо е да се прецизират мерките за закрила на детето с цел да не се допуска колизия с родителските права поради наличието на дисбаланс в предложения модел между правата на детето, правата на родителите и правата на семейството, което може да провокира противопоставяне между родители и деца и да доведе до неблагоприятни последици на разрушаване на взаимоотношенията в семейството и на утвърдения от традицията и закона модел на българското семейство. Защитата на правата и интересите на децата не следва да се отделя от подкрепата за родителските отговорности за възпитание и отглеждане на децата в семейството и да се допуска омаловажаване на незаменимата роля на родителите за грижата и възпитанието на децата в процеса на тяхното личностно израстване. В сегашния вариант на проекта за НСД е налице тенденция за подценяване на семейството като общност от генетично, емоционално и духовно свързани лица, съотговорни за личностното развитие и благопреуспяване на детето и за общото щастие в семейния живот.

Мерките за закрила на детето от различните видове насилие и тормоз в семейството не следва да водят до държавна политика за омаловажаване на семейството и обезценяване на родителските права в процеса на възпитание на децата, а до целенасочена подкрепа за семейството и родителите, насочена към тяхното отговорно отношение и адекватна грижа за децата в семейната и училищна среда. В сегашния модел на стратегията липсват заложени принципи и приоритети за подкрепа на родителите за придобиване на капацитет за изпълняване на техните родителски права и задължения за отглеждане на децата в семейството като се презюмират властови отношения между родители и деца и недобросъвестност от страна на родителите и неспособност за адекватна грижа и защита правата и интересите на децата. Това от своя страна предполага непропорционални и извънредни мерки за намеса от страна на държавните социални служби и професионалисти по детски грижи в отношенията между родители и деца и допуска прилагане на крайни мерки по ограничаване на родителските права и извеждане на децата извън семейната среда.

4. ПРЕВЕНЦИЯ НА ДОМАШНОТО НАСИЛИЕ И ЗАБРАНА ЗА ТЕЛЕСНОТО НАКАЗАНИЕ.

Злоупотребата с родителски права и случаите на домашно насилие, упражнявано над децата, е тревожна тенденция на днешното време както в нашето общество, така и в по-широк социален и културен контекст. Злоупотребата с родителски права и безотговорното родителство винаги са съществували като духовно и социално зло, срещу което Църквата и християнските нравствени принципи на българското семейство и културна традиция са се противопоставяли и са осъждали категорично.

Търсенето на средства за борба със случаи на физическо и психическо насилие от страна на родители над деца не бива да води до генерално стесняване на родителските правомощия у нас. Повечето български родители са добри и отговорни родители и не е справедливо те да бъдат ограничавани и заплашвани заради вината на малък процент безотговорни родители, които проявяват ниска загриженост или дори агресия спрямо децата си поради различни социално-психологически причини или слаб родителски капацитет. Проектът на стратегия трябва да отчете, че закрилата над родителските права е в интерес и на самото дете. При възникването на някакъв проблем, свързан с детето, тези, които са го родили, отглеждат го и го възпитават, в никакъв случай не бива да бъдат вкарвани в ролята на „първи обвиняеми“ и „виновни по презумпция”. Още по-малко стратегията следва да допуска отделяне на детето от родителите му при недостатъчни, неоднозначни и противоречиви данни за тормоз в семейството спрямо детето (срв. с. 37, НСД`2019-2030 г.). Отделните актове на домашно насилие и необходимостта от превенция и борба с тези негативни прояви и отрицателни явления не би следвало да са причина за радикална промяна на обществения морал или коренна промяна на държавната политика за защита на детето и подкрепа на родителството и семейството по посока на обезценяване на семейството и родителството и овластяване на професионалистите по детски грижи като алтернатива на родителството. Заради отделни негативни практики в семейството и борбата с домашното насилие над деца не би следвало да се ограничават правата на всички родители, които в своето мнозинство са добри и отговорни, грижовни, себеотдайни и обичащи своите деца, възприемани като най-скъпоценен дар от Бога и богатство за всяко семейство, за обществото и държавата.

Примерите-изключения за злоупотреба с родителските права и престъпления на отделни родители, или случаите на домашно насилие, не са достатъчна причина да се дава възможност за изпращане на анонимни доноси за насилие срещу дете до социалните служби. По-удачна форма на превенция срещу домашното насилие е подкрепата за отговорното родителство и превенцията на домашното насилие чрез обучение за отговорно изпълняване на родителските права, а не изграждането на механизми за самосезиране от страна на социалните институции за намеса в семейните отношения между родители и деца по субективната преценка за наличие на рискове за детето или лоши икономически условия. Преценката за рискова среда в семейството, свързана с имуществено състояние или стандарта на живот в едно домакинство не е достатъчно основание за извеждане на децата от семейството и лишаването им от родителска грижа и емоционална връзка с биологичните им родители. Всички тези мерки поощряват възможността за безгранични злоупотреби от страна на службите за социална закрила на детето без отчитане на специфичните отношения в семейството или на средствата за положително саморегулиране на семейния живот, които са естествена даденост и би следвало да се считат за неприкосновени с оглед на личното пространство.

5. МЕРКИ ЗА ЗАКРИЛА НА ДЕТЕТО И ИЗВЕЖДАНЕТО МУ ОТ СЕМЕЙНАТА СРЕДА.

Държавната стратегия и политика в областта на закрилата на детето и мерките за осигуряване на условия за личностно развитие, здравословна семейна среда и гарантиране на основните права на детето следва да се съгласуват с основните правни и морални принципи на Конституцията на Република България и специализираното национално законодателство като опитите да се въвеждат „добри европейски практики“ в областта на правната защита на интересите на детето в семейството или извън него не бива да влизат в противоречие и да пораждат колизия с правата на родителите. Тези мерки не може да стават повод за необмислени и едностранчиви експерименти с българските деца и семейства. **Подобна насока на развитие на политиката за защита интересите на детето поражда вътрешен разкол в семейството и противопоставя родители и деца като може да има пагубни последици за разрушаване на българското семейство.** Мерките по закрила на детето с оглед на защита на неговите права и законни интереси по отношение на здравето, морала и живота на детето, изземващи функциите на родителите, могат да бъдат правомерни и хуманни само при ограничени обстоятелства, а не бива да бъдат узаконявани като система от стандартни политики, приложими към всички родители и семейства. Криминалните прояви на насилие или психически тормоз от страна на отделни родители или настойници по отношение на деца в семейството следва да бъдат разглеждани като изолиран, частен случай и не могат да бъдат основание за проява на недоверие към всички български семейства и родители, включително за третирането им като потенциални носители на рискове за психическото и физическото здраве на своите деца. Извеждането на децата от семейството според Конвенцията е допустимо само в 2 хипотези - при “малтретиране или изоставяне на детето от родителите (чл. 9, 1 от Конвенцията), т. е. при криминални прояви на родителя. Стратегията създава възможност за лишаване на детето от семейството му, включително поради материални съображения.

6. РОЛЯТА НА СОЦИАЛНИТЕ СЛУЖБИ ПО ЗАКРИЛА НА ДЕТЕТО И ПРАВАТА НА РОДИТЕЛИТЕ.

Някои от предложените мерки за закрила на детето в представения проект за НСД и свързаните с тях публични политики и практики, предвиждащи възможности за намеса в семейния живот от страна на професионалисти по детски грижи, предполагат ограничаване на правата на родителите, което е недопустимо без изрично съдебно решение и представлява груба намеса в режима на неприкосновеност на отношенията в семейството. Тези мерки са непропорционални спрямо преследваните цели и несъобразени с основните принципи на Конституцията на Република България, Европейската конвенция за защита на основните права на човека и другите международни договори, по които Република България е страна, и поради това в така предложения вид пораждат риск от предизвикване на юридически хаос и създаване на сериозни колизии в областта на българското законодателство без да осигуряват необходимата правна сигурност и да гарантират правата на всички членове на семейството. Възприетата философия на проекта за НСД презюмира, че подчиняването на родителите на тотален контрол от страна на държавата във всеки етап от детското развитие би било от полза за детето и обществото като цяло. Българското законодателство и държавната политика по закрила на детето трябва да се предпазват от делегиране на правомощия с неправомерно голям обхват по отношение на социалните служби и овластяване на професионалистите по детски грижи за сметка на правата на родителите, тъй като държавата и нейните социални служби и институции не могат да бъдат по-добър родител за детето от същинските му родители. Това са крайни мерки, които според българското законодателство не следва да се предоставят на административни органи, защото се постановяват само чрез съдебно решение.

Светият Синод счита, че трябва да се избегне непропорционално завишаване правата на държавата в сферата на възпитанието и отглеждането на детето. В тази връзка е необходимо да се посочи и разпоредбата на Всеобщата декларация за правата на човека, в чийто чл. 12 е посочено, че „Никой не трябва да бъде подлаган на произволна намеса в личния му живот”. В НСД`2019-2030 г. следва да се преразгледа внимателно заложеното в настоящия й проект изземване на родителски права от държавни чиновници и социални институции извън семейството. Стратегията би била приемлива и полезна за българското общество, ако изцяло съобрази конституционните права на родителите, които не бива да бъдат лесно заместени с алтернативната грижа на социалните служители. Според член 16, ал. 3 от Всеобщата декларация за правата на човека „Семейството е естествена и основна клетка на обществото и има право на закрила от обществото и от държавата“. Член 47, ал. 1, от Конституцията визира, че: „Отглеждането и възпитанието на децата до пълнолетието им е право и задължение на техните родители и се подпомага от държавата“. Държавата подпомага родителите в отглеждането и възпитанието на децата им, но няма правото да препятства, ограничава или лишава родителите от упражняването на това им право, освен в предвидените от закона случаи.

7. ПО-ВАЖНИ ИЗВОДИ И ПРЕПОРЪКИ ЗА ОБСЪЖДАНЕ ПРИ ПРИЕМАНЕТО НА НСД.

В основата на настоящите предложения и препоръки за обществено обсъждане, с необходимите корекции и редакции в текста на новата Национална стратегия за детето стои нашата любов и грижа за българското семейство, подкрепа за българските родители и българските деца. Нека помним, че Църквата и семейството са институции, установени от Бога за благопреуспяване и благодатно спасение на човека в тукашния живот и във вечността. Както Църквата е духовно семейство от вярващи, които са свързани с дълбоките връзки на любов помежду си, така и семейството е „малка домашна църква“ (1 Коринтяни 16:19), в която Бог е положил Своите неизменни закони на любовта и грижата в служение за доброто и полезното за всички негови членове. Вечните закони на любовта, свободата и отговорността за ближния, на грижата и служението за най-малките и беззащитни Божии чеда, каквито са децата, не бива да се заместват със съмнителни „визионерски“ проекти или идеологически концепции и социални конструкти за детето и семейството на XXI век.

1. Законите на съпружеската любов и духовните устои на брака като доброволен и благословен от Бога съюз на мъжа и жената, законите на родителската любов и грижата за детето, според които е устроено и функционира семейството, не трябва да бъдат нарушавани от преходни и изменчиви политически идеологии или идеологически проекти за предефиниране на семейството, за преосмисляне на родителството или преформатиране на правата на детето, които се отклоняват от основните правни и морални принципи на Конституцията, законите и традициите на българското семейство.

2. В целите на НСД`2019-2030 г. липсват приоритетно заложени цели и задачи, свързани с подобряване на духовно-нравственото състояние на българското дете, което без съмнение е важен фактор за „подобряването на качеството на живота на детето” (стр. 7, НСД`2019-2030 г.). Липсват и разписани механизми и мерки за превенция на киберзависимост и информационна безопасност на децата, защита от проникване чрез виртуалното пространство на деструктивни идеологии, сектантско влияние, култ към насилие, агресия, порнография и други асоциални прояви.

3. Потвърждаваме изразеното становище по въпросите на правата на детето и подкрепата на семейството в България, прието от Св. Синод в пълен състав (Прот. № 20/21.06.2012 г.), че Законът за закрила на детето от 2000 г. и Семейният кодекс, наред със сродните им по отношение на децата други български закони, сред които и новоприетият Закон за

Продължава на стр. 5

За паметта на българите - трасираха пътеката до лобното място на Тотьо Иванов Хаджидосев, подвойводата на Цанко Дюстабанов

ТОДОРКА МИРЧЕВА
КМЕТСКИ НАМЕСТНИК

През изминалите дни в село Тодорчета, част от състава на някогашна Топлешка община, беше организирана поредната доброволческа акция.

В отминалите времена всяко едно такова дело било по почина „на ползу роду“. Днес Христо Лалев Митев – живял в детството си в село Тодорчета, заедно с приятелите и последователи на добрите дела Румен Гаджев, Пресиян Василев, Владимир Ангелов, Катя Ангелова, Димитрина Величкова, Цаньо Илиев, Тихомир Ненков със собствени средства и много труд трасираха пътеката до лобното място на подвойводата на Цанко Дюстабанов - Тотьо Иванов Хаджидосев.

След като се мине покрай тамошното училище, се тръгва към Беглишки харман през река Борущица, следвайки маркировката от бял и син цвят, се стига до паметника, който символизира лобното място на Тотьо Иванов.

През юли месец миналата година Кметско наместничество Зелено дърво и изселници, с помощта на Национално дружество „Традиция“ - Трявна и читалищата в кварталите Хаджицонев мост, Недевци и Лютаците отбелязаха с мащабни възстановки събитията от Въстанието 1876 до Освободителната война 1877-78 година.

Участниците пресъздадоха случилото се в селото.

Залавянето и обезглавяването на подвойводата Тотьо Иванов от турците става там. Местното население погребва тялото му в гробищата на селото и всяка година кметство Зелено дърво заедно със свещеници от габровското Архиерейско наместничество извършват панихида на гроба на воеводата, а край построения от Христо Лалев и покойния художник Стефан Драголов параклис „Света Троица“ се прави водосвет и курбан за здраве.

Групата от доброволци сториха това, за да знаем и помним миналото си. Направиха го заради хората на честта и почитта към Отечеството.

Българска патриаршия относно проект за Национална стратегия за детето

Продължава от стр. 4

предучилищното и училищното образование от 2016 г., не са изчерпали своето значение по отношение защитата на детските интереси и гарантиране на правата и интересите на подрастващите и поради този факт считаме че „новаторските“ подходи и „визионерски“ разпоредби на анализираната тук проектостратегия се нуждаят от допълнителна обосновка и задължителна подготовка на необходимите съпътстващи документи към стратегията, сред които са анализ за въздействие върху законодателството и финансова обосновка, и едва след тази по-детайлна подготовка предложената стратегия и съпътстващите я документи в завършен вид следва да бъдат подложени на допълнително и по-широко обществено обсъждане и задълбочен публичен дебат преди окончателното им приемане.

4. Предложеният в сегашния вид проект за НСД не е съобразен напълно с основни принципи и текстове от Конвенцията за правата на детето. По-конкретно би могло да се посочат следните: „Чл. 3. Държавите - страни по Конвенцията за правата на детето, в съответствие с националните условия и в рамките на своите възможности, предприемат необходимите мерки с цел да подпомагат родителите и другите лица, отговорни за детето, да осъществяват това право и в случай на нужда предоставят материална помощ и програми за подпомагане, особено по отношение на изхранването, облеклото и жилището. Чл. 5 от Конвенцията за правата на детето: Държавите - страни по Конвенцията, зачитат отговорностите, правата и задълженията на родителите или в зависимост от случая на членовете на по-голямото семейство или общност, както предвиждат местните обичаи, на законните настойници или на другите лица, отговорни по закон за детето, да осигуряват по начин, съответстващ на развитието на способностите на детето, подходящи насоки и ръководство в упражняването от него на правата, признати в тази Конвенция. Чл. 7, ал. 2. - държавите - страни по Конвенцията, зачитат правата и задълженията на родителите или в зависимост от случая на законните настойници да осигурят ръководството на детето при упражняването на това негово право по начин, съответстващ на развитието на способностите на детето. Чл. 16, ал. 1. - никое дете не трябва да бъде подлагано на произволна или незаконна намеса в неговия личен живот, семейство, дом или кореспонденция, нито на незаконно посегателство срещу неговата чест и репутация. Ал. 2. - детето има право на закрила от закона против такава намеса или посегателство“.

Светият Синод подкрепя желанието на държавата да приеме в дългосрочен план нова цялостна национална стратегия за детето, която да залегне в основите на нова национална система за закрила на детето. Тази стратегия следва да бъде съобразена с международните стандарти и релевантни правни норми, но също така и с Конституцията и националните интереси на Република България, да бъде разписана като приоритет в контекста на предварително приета и утвърдена единна държавна политика в областта на семейството и възпитанието на децата. При необходимост от участие в обсъждането на конкретните мерки и текстове на НСД от страна на представители на Българската православна църква – Българска Патриаршия изразяваме готовност да предоставим по-подробно нашите виждания, критични бележки и препоръки върху конкретните текстове и мерки от обсъжданата стратегия.

Американски щат забрани абортите при установена сърдечна дейност на плода

ДВЕРИ НА ПРАВОСЛАВИЕТО

Законодателното събрание на щата Джорджия прие на 29 март 2019 г. един от най-строгите закони за аборта в Съединените щати, който забранява прекъсване на бременността, ако лекарят установи, че плодът има сърдечна дейност, съобщи „Ройтерс“, цитирана от БТА. Камарата на представителите прие текста с 92 срещу 78 гласа. Сенатът също одобри малко по-рано, на 22 март, законопроекта.

Предстои губернаторът републиканец Браян Кемп, който е привърженик на промяната, да сложи подписа си под текста, за да стане действащ закон. „Джорджия цени живота. Ние сме солидарни с невинните и говорим в защита на тези, които не могат да го направят сами.

Смелите действия на законодателното събрание са потвърждение на нашите приоритети и на това кои сме като щат“, написа Кемп в „Туитър“. Подобни закони бяха приети тази година в Кентъки, Мисисипи, а преди това и в Тенеси и Айова.

На практика законът забранява абортите след 6-та г. седмица. Досега абортът в щата Джорджия беше забранен след 20 г. с. Законът предефинира определението за „физическо лице“, като включва в тази категория и „нероденото дете“. Изключение се предвижда при наличието на медицински причини, както и ако жената е забременяла вследствие на насилие.

Законодателните промени обаче не могат да влязат автоматично в сила, тъй като в момента те противоречат на конституцията. Според активисти и от двете страни на дебата за абортите, тези закони целят да предизвикат казус, който да стигне до Върховния съд и чрез него да бъде оспорено решението от делото „Роу срещу Уейд“ от 1973 г., според което жените имат конституционно право на аборт.

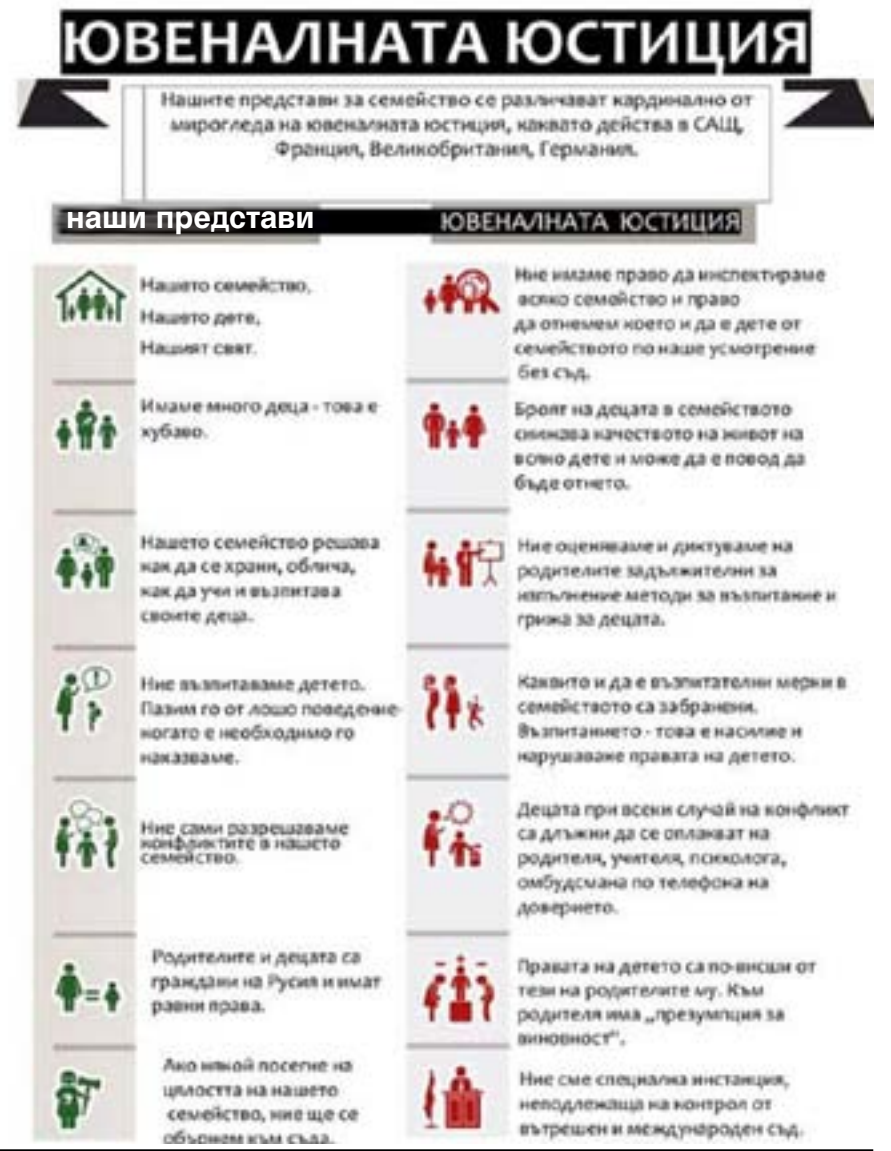

Затворници предприеха поклонническо пътуване до Дряновския манастир

Продължава от стр. 3

Днес отец Йордан съчетава духовната си дейност с педагогическа и преподава в Тракийския университет по специалността „Социална дейност в затвора“.

„Между осъзнатия грях и премълчаната истина, дълбоко скрита в душата, ние намираме нашето собствено спасение, което често е невидимо за околните“, казва отец Йордан. Свещеникът беше поканил в групата на поклоннического пътуване и трима свещеници със съпругите им. Всички духовници бяха единодушни, че социалната мисия на Църквата е изключително необходима и това пътуване е важна крачка в тази посока.

Групата затворници включваше мъже с различни присъди. „Днес разбираме, че без духовниците ще ни бъде трудно да възпитаваме и образоваме“, сподели един от надзирателите, който беше заедно със затворниците. Според него не всички, които по една или друга причина се озовават зад решетките, откриват пътя към храма и Бога, дори и да са и десетилетие в килия, но има и такива, които се смиряват и постепенно се променят.

Пътят към Бога е дълъг и труден, но винаги завършва с благодатен успех, посочва сестра Варвара от Килифаревския манастир. По думите й, тук се намира една духовноливница на българското Средновековие, а възпитаници на Св. Теодосий Търновски стават бъдещите духовни водачи: светите Евтимий, патриарх Търновски, и Киприан, митрополит Киевски, Московски и на цяла Русия.

На раздяла сестра Варвара пожелава да не оставаме без зрънце вяра и любов към Бога. След това поклоннического пътуване ни отвежда в Преображенския манастир, в двата манастира в Арбанаси, в Дряновския манастир. Навсякъде ни посрещат духовници, които искат да споделят частици от вярата и надеждата си в Бога.

Снимки: авторката

Националното състезание по счетоводство - традиции и предизвикателство за учениците от ПГИ „Рачо Стоянов“

МАРИЯ СЪБЕВА – ДИРЕКТОР НА ПГИ „РАЧО СТОЯНОВ“, ДРЯНОВО

Всяка учебна година МОН, Дирекция „Професионално образование и обучение“ организира Национално състезание по счетоводство в два кръга – училищен и национален. Целта на състезанието е да засили мотивацията на учениците за пълноценно усвояване на учебния материал по счетоводство и икономика, както и да ги стимулира да покажат на практика усвоените теоретични знания и компетенции в областта на счетоводството на фирмата и да предостави възможност за творческата им изява.

В училищния кръг на състезанието в Професионалната гимназия по икономика взеха активно участие ученици от XI „а“ клас, обучаващи се в специалностите „Електронна търговия“ и „Икономика и мениджмънт“. Състезанието бе индивидуално и анонимно. Задачите и казусите по счетоводство - теоретични и практически, които учениците решаваха, обхващаха материала по обща теория на счетоводната отчетност и счетоводство на предприятието, изучавани в IX, X и XI клас.

За да се класира ученик за Националния кръг, трябва да получи повече от 50 точки от общия брой 100. По регламент само класираният на първо място ученик в съответното училище се предлага да участва в Националния кръг, за който се избират 20 ученици, събрали най-много точки, от професионалните гимназии по икономика от цялата страна.

През последните 10 години от ПГИ „Рачо Стоянов“ - Дряново винаги е имало изключен победител, който участва в Националното състезание по счетоводство. За голяма радост и удовлетворение победителят от училищния кръг - Магдалена Георгиева от XI „а“ клас, специалност „Електронна търговия“, беше класирана сред 20-те финалисти.

Тази учебна година Неврокопска професионална гимназия „Димитър Талев“ бе избрана за домакин на Националното състезание по счетоводство, което се проведе в периода 27-29 март. Тържественото откриване на състезанието се състоя в сградата на елитното гоцеделчевско училище. Официални гости на мащабното събитие бяха Александър Попов – главен експерт на Дирекция „Професионално образование и обучение“ – МОН, Ивайло Златанов – началник на Регионалното управление по образование - Благоевград, Владимир Москов – кмет на Община Гоце Делчев.

Състезанието по счетоводство представлява тест от 15 теоретични и 15 практически въпроса, а учениците разполагат с два астрономически часа за решаването му. Тестът се изготвя от специална комисия към МОН. Магдалена Георгиева се представи отлично и защити достойно авторитета на ПГИ „Рачо Стоянов“ - Дряново и професионализма на своите преподаватели Мария Събева и Виолета Белчева - старши учители по счетоводство. Нейното представяне доказа, че знанията и уменията, които получават учениците в Професионалната гимназия по икономика – Дряново, са сравними с тези на учениците от икономическите гимназии от цялата страна. И Магдалена, и нейните научни ръководители получиха сертификати за участието си в Националното състезание по счетоводство.

Освен състезанието, на втория ден от мащабното събитие в гимназията домакин се проведе научно-практическа конференция на тема „Иновационни технологии, обучение и изяви в НПГ „Димитър Талев“. Учениците от специалност „Организация на туризма и свободното време“ на училището бяха подготвили туристически обиколки и екскурзоводски беседи, с които разнообразиха и обогатиха престоя на участниците в Националното състезание.

Отворете много фронтове едновременно за война с човешкото безумие „воден режим“. Убеден съм, че ако поискате, ще го сторите за не повече от 18 месеца.

От редакционната поща

Най-добрият вариант за водоснабдяването на Севлиево

ИНЖ. ИВАН ТРИФОНОВ

В дните без режим на водоподаването в Севлиево пречиствателната станция (ПСПВ) в Стоките пречиства 320 л/сек. вода, която е достатъчна да захранва 205-хиляден град с по 4050 литра/чов. за месец.

За 35-те хиляди жители на общината са нужни 55 л/сек. (по 4050 литра на месец). При довеждането им до жилищата водоснабдителната ни система губи, излива в земята 265 л/сек. (83%) - достатъчна за 170 хиляди човека. Потъналата в земята 22 900 куб. метра за ден пречистена вода носи на общината ни загуби (пропуснати ползи) за повече от 45 800 лева дневно (1.38 милиона за месец).

Следователно водата, постъпваща в ПСПВ, е достатъчна. Трябва да се подобряват водохващанията и довеждащите водопроводи, но сега най-важно е намаляването на загубите на пречистена вода (предимно в градската мрежа). Да не се забравя факта, че довеждащите водопроводи са проектирани в началото на 60-те години на миналия век за население над 60 000 човека. Поради това рационално ще бъде възстановителните работи по тях да се извършат след постигане на оптимално ниво (20-30%) на загубите в системата.

ОТ КАЗАНОТО ДОТУК СЛЕДВА:

ИЗВОД 1

Да се преустановят работите по водопровода ВЕЦ – ПСПВ и се започне тотална война за намаляване на течовете в градската мрежа. Многопосочна кампания за възстановяване плътността на подземните трасета. Всичко друго да остане на заден план.

И внимание! Само за да се вкарат 7 л/сек. в домовете на 4 000 жители от Севлиево и Габрово (североизточните села), снабдявани с вода по „Източния“ (етернитов) водопровод (L=33 км и D=546 мм), ПСПВ - Стоките подава всеки ден по 140 л/сек. Повтарям, пречистени 140 литра, за да получат хората 7 литра. Потъват в земята 133 л/сек., 11 500 куб. метра за 24 часа, (23 000 лева/ден, 690 000 лв./мес.).

ИЗВОД 2

Етернитовият водопровод е ненужен в по-голямата си част за севлиевската водоснабдителна система, освен за връзка с габровското трасе.

Ако габровските и североизточните севлиевски села (4000 жители) се захранят от габровския язовир „Христо Смирненски“, водоснабдените севлиевски жители намаляват на 31 000 жители, които ще изпиват не повече от 48 л/сек. вода. При 40% загуби в мрежата необходимата, пречистена от ПСПВ вода, ще бъде 80 л/сек., която не е проблем за пречиствателната и в най-сушавите периоди, т. е. режим няма да има.

ИЗВОД 3

Спешно североизточните села на Севлиевска община, заедно с тези от Габровска община, да се водоснабдят от язовир „Христо Смирненски“.

Това е най-добрият вариант, тъй като се използва част от готовото трасе на етернитовия водопровод (с вмъкната в него полиетиленова тръба) за новата връзка с габровската мрежа.

Освен това се отваря възможност за по-мащабна връзка в бъдеще. Все пак някога трябва да се сложи край на габровските тарикатски номера – десетилетия техни жители ползват вода от гърчещата се от безводие лятно време община Севлиево.

Уважаеми управници на Община Севлиево и ВиК - Габрово, перфектно зная какво означават за Вас горните редове. Много труд и превъзмогване на много дълголетни и нелоялни междуградски традиции.

Отворете много фронтове едновременно за война с човешкото безумие „воден режим“. Убеден съм, че ако поискате, ще го сторите за не повече от 18 месеца.

О Б Я В А
ЗА ПРИЕМАНЕ НА ВОЕННА СЛУЖБА НА ЛИЦА, ЗАВЪРШИЛИ ГРАЖДАНСКИ СРЕДНИ ИЛИ ВИСШИ УЧИЛИЩА
(МЗ ОХ-234/05.03.2019 г.)
64 броя вакантни длъжности за Националната гвардейска част – гр. София:
1. ГВАРДЕЙЦИ - 50 бр.
2. НОМЕР ОТ РАЗЧЕТ - 1 бр.
3. МЛАДШИ ШОФЬОР КАТ. „D” - 5 бр.
4. МЛАДШИ ШОФЬОР КАТ. „C+E” - 1 бр.
5. МЛАДШИ ШОФЬОР КАТ. „C” - 6 бр.
6. МЛАДШИ ОХРАНИТЕЛ - 1 бр.

ДОКУМЕНТИ СЕ ПРИЕМАТ ДО 08.05.2019 г.
ВЪВ ВОЕННО ОКРЪЖИЕ – ГАБРОВО, ул. „Софроний Врачански” 1А.
Изисквания: образование – средно или по-високо;
- да не са по-възрастни от 28 години, лицата отговарящи на условията на чл. 141, ал. 6 от ЗОВСРБ да не са по-възрастни от 41 години към датата на подписване на договора за военна служба;
- да не са осъждани за умишлено престъпление от общ характер;
- да няма образувано наказателно производство;
- да нямат друго гражданство;
- да притежават свидетелство за управление на МПС категория „C“, „D” и „C+E”, (за отделни длъжности).
Подробна информация на тел. 0888210283; 066/805531; 066/800257
справка: www.comd.bg

РАБОТА ПРЕДЛАГА

ДОБРИ ГОТВАЧИ/КИ, сервитьори/ки срещу отлично заплащане се търсят на тел. 0899/957-006. [22, 16]

ГРИЛ-ПАВИЛИОН ПРЕД магазин „Кауфланд“ търси да назначи продавач-консултант. Справки на тел. 0887/90-70-32. [17, 17]

ПЕРСОНАЛ ЗА механа в Слънчев бряг - може и целогодишно, търси тел. 0899/957-006. [22, 16]

МАЛКА КРАВЕФЕРМА търси работник. Справки на тел. 0876/415-480. [24, 13]

МАГАЗИН ЗА хранителни стоки търси продавачка. Справки на тел. 0895/521-858. [29, 13]

ГОТВАЧ И помощник-кухня в град Дряново търси тел. 0887/247-895. [24, 12]

ХОТЕЛСКИ КОМПЛЕКС в Еленския балкан набира персонал: мъж с технически умения (поддръжка) и жена за камериерка, може и семейство. Осигурен е пълен пансион. Справки на тел. 0897/863-027. [11, 11]

„ДИМАС“ АД ТЪРСИ ДА НАЗНАЧИ ХОРА ЗА СЛЕДНИТЕ ПОЗИЦИИ: 1. МАШИНИСТИ НА ПСМ; 2. ШОФЬОРИ НА ТОВАРЕН АВТОМОБИЛ; 3. АВТОМОНТЬОРИ, МЕХАНИК - ЗАВАРЧИК; 4. ЧИСТАЧ/КА-ХИГИЕНИСТ/КА. Трудово възнаграждение от 600 лв. до 1200 лв. Фирмата предлага отлични условия и постоянна трудова заетост. Приема работници и от Дряново. За повече информация: тел. 0885/803-330. [11, 10]

ЗАВЕДЕНИЕ ЗА хранене търси ПРОДАВАЧКИ на топли закуски, кафе и безалкохолно. Справки на тел. 0897/889-001. [22, 13]

ХОТЕЛСКИ КОМПЛЕКС в Еленския балкан набира сервитьори, може и без опит. Осигурен е пълен пансион. Справки на тел. 0897/863-027. [11, 11]

ПИЦАРИЯ „ГЛАДНИЦИ“ търси пицари, готвачи, сервитьори. Справки на тел. 0899/319-114. [11, 10]

ТАКСИМЕТРОВ ШОФЬОР се търси на тел. 0896/644-577. [11, 8]

БИНГО ЗАЛА „ГАБРОВО“ ТЪРСИ КРУПИЕТА МОЖЕ И СТУДЕНТИ ЗАДОЧНИЦИ 0896 604 999

„БУЛЧИКЪН“ АД - Севлиево търси да назначи механик промишлено оборудване за поддръжка на наличните производствени машини със средно техническо образование. Справки на тел. 0899/876-595. [14, 10]

ФИРМА „АЛФРИДА Пеев“ търси двама строителни работника за правене на кофраж. Заплащане по споразумение. Справки на тел. 0887/654-320. [11, 10]

ФИРМА ТЪРСИ машинни оператори - жени, за производство на опаковки. Справки на тел. 0888/31-45-63. [11, 8]

ФИРМА ТЪРСИ шивачки прав шев и оверлог. Работно време: 8.00 - 16.40 часа, бул. „Трети март“ 87, тел. 0889/506-941. [11, 7]

ПИЦАР СЕ търси на тел. 0879/828-181. [11, 7]

ШОФЬОР СЕ търси на тел. 0879/828-181. [11, 7]

ЗАВЕДЕНИЕ ТЪРСИ да назначи хигиенистка почасово. Справки на тел. 0896/400-669. [12, 7]

ЗАВЕДЕНИЕ ТЪРСИ да назначи бармани и сервитьори, може и без опит. Справки на тел. 0896/400-669. [12, 7]

„БОДИЛУКС“ СПЕШНО търси мебелист. Справки на тел. 0898/574-848. [10, 6]

„ЕЛВИ“ ООД - село Велковци търси работници за ферма. Справки на тел. 0893/308-416. [6, 5]

РЕСТОРАНТ В центъра търси сервитьори/ки и шофьор за доставка на храна. Справки на тел. 0883/501-986. [5, 4]

ЖЕНА ЗА гледане на стари хора срещу унаследяване се търси на тел. 066/99-22-44. [6, 4]

ЖЕНА ЗА направа на закуски се търси на тел. 0888/202-343. [5, 4]

ШОФЬОР КАТЕГОРИЯ „C+E“ за работа с гондола в България се търси на тел. 0889/501-631. [11, 2]

„ЕМБОС“ ООД - Габрово търси да назначи работник за лакозаливно - ВИСОКО ЗАПЛАЩАНЕ. Фирмата търси и работници за сглобяване и монтаж на мебели. Справки на тел. 0887/64-00-71, 0885/599-599. [13, 3]

ТЪРСЯ ЧОВЕК да гледа болен мъж - тел. 0899/421-001. [20, 2]

ФИРМА ТЪРСИ да назначи **ОПЕРАТОР НА ПАКЕТИРАЩА МАШИНА.** Справки на тел. 0879/916-356. [5, 2]

ФИРМА ТЪРСИ счетоводител с минимум 5 години стаж по специалността. Справки на тел. 0879/916-356. [5, 2]

РЕСТОРАНТ В Слънчев бряг търси да назначи за летния сезон 2019 г. миячка (работник кухня) - дневна смяна. С осигурени храна и квартира. Заплащане: 750 лв. + осигуровки. Телефон за връзка: 0878/251-141, 0878/365-845. [3, 1]

ПРОДАВАЧКА ЗА сувенирен магазин в Трявна се търси на тел. 0897/960-430. [11, 1]

ШОФЬОР КАТЕГОРИЯ „C+E“ се търси на тел. 0888/564-431. [11, 1]

СЕРВИТЬОР/КА ЗА битово заведение - заплата 700 лв., се търси на тел. 0887/002-030. [11, 1]

ПОМОЩНИК-ГОТВАЧ/КА ЗА битово заведение - заплата 800-1000 лв., се търси на тел. 0887/002-030. [11, 1]

РАБОТА ТЪРСИ

НАДОМНА РАБОТА търси тел. 0894/486-199. [12, 6]

СТРОИТЕЛСТВО

КЪРТИ И пробива - 0897/832-363

СЪБАРЯМ И почиствам от А до Я. Извършвам строителни работи. Чистя дворове, мази - 0899/601-444.

ФИРМА СЪБАРЯ, почиства за сметка на материалите - тел. 0896/183-637.

КЪРТИ, ЗИДА, ВиК, ел., фаянс - 0878/943-895.

ЗИДАНЕ НА каменни дувари - 0876/790-953.

УСЛУГИ С багер и самосвал - 0888/564-431.

ПОДОВИ ЗАМАЗКИ, бетон, зидарии, изолации, довършителни работи - тел. 0898/672-883. [6, 5]

ГРУБ СТРОЕЖ, РЕМОНТ НА ПОКРИВИ - 0889/129-755 [33, 8]

БРИГАДА ИЗВЪРШВА ремонт на покриви, хидро- и топлоизолации, тенекеджийски и бояджийски услуги и др. - тел. 0895/295-654. [17, 3]

РЕМОНТ И направа на покриви, хидро- и топлоизолация. Безплатна оферта. Тел. 0888/020-187. [22, 3]

МЕБЕЛИ
• КУХНЕНСКИ ШКАФОВЕ
• ОФИС МЕБЕЛИ
ТИПОВИ И ПО ПРОЕКТ НА КЛИЕНТА
0897 893 563
0897 843 667

ИЗГРАЖДАНЕ И ремонт на покриви, комини, капаци - тел. 0897/390-194. [22, 3]

ИЗГРАЖДАНЕ НА подпорни стени, дренаж, шахти, бетони, покриви - справки на тел. 0886/762-434. [22, 3]

ДОВЪРШИТЕЛНИ СТРОИТЕЛНИ дейности - тел. 0876/411-467. [22, 1]

ВЪТРЕШЕН РЕМОНТ

ПАРКЕТ, ДЮШЕМЕ - редене, БЕЗПРАХОВО циклене, фино шлайфане, лакиране - монтаж на ламиниран паркет - 066/86-61-43, 0889/286-025.

БЕЗПРАШНО ЦИКЛЕНЕ - 0887/040-471.

ВиК, ФАЯНС, теракота - тел. 0884/228-253. [22, 12]

ВЪТРЕШНИ РЕМОНТИ - тел. 0897/85-97-33. [11, 8]

ИЗОЛАЦИИ

АЛПИНИСТИ - тел. 0899/321-190

ИЗОЛАЦИИ, СКЕЛЕ - 0878/943-895.

ЕЛ. РЕМОНТИ

ДРЕБНИ ЕЛЕКТРОУСЛУГИ по домовете - справки на тел. 0899/145-802. [33, 21]

КОМИНИ

ПРОФЕСИОНАЛНО ПОЧИСТВАНЕ на комини - отгоре и отдолу. ПО ВСЯКО ВРЕМЕ. Тел. 0897/704-502.

КОМИНОЧИСТАЧ - 30 лв. - тел. 0894/52-52-58.

КОМИНОЧИСТАЧ - тел. 0889/177-737.

ВиК

ВиК МОНТАЖ и поддръжка - 0887/680-034.

ОТПУШВА КАНАЛИ - тел. 0889/177-737.

ПОПРАВКА И монтаж на ВиК - тел. 0894/220-509. [33, 10]

ВиК И ел. инсталации, ремонт и поддръжка по домовете - тел. 0876/000-084. [11, 7]

ОТПУШВАМ КАНАЛИ до Ф 110 mm - тел. 0887/358-472. [3, 2]

ТЕНЕКЕДЖИЙСТВО

ВОДОСТОЧНИ ТРЪБИ, обшивки - справки на тел. 0899/321-190.

ДОГРАМА

AL И PVC дограма и щори. Изгодни цени! Тел. 0878/676-161, 0878/709-855. [33, 21]

РЕМОНТ НА ЕЛЕКТРОУРЕДИ И ЕЛЕКТРОНИКА

РЕМОНТ НА всички марки автоматични перални - тел. 0888/294-214. [23, 23]

РЕМОНТ НА телевизори по домовете - тел. 0888/279-846. [22, 16]

РЕМОНТ НА всички марки автоматични перални - тел. 0888/294-214. [23, 10]

ПОПРАВЯМ ЕЛ. уреди - тел. 0894/220-509. [33, 10]

ПОЧИСТВАНЕ

ПОЧИСТВАНЕ - тел. 0889/177-737.

ПОЧИСТВАНЕ НА имоти - тел. 0893/390-253. [11, 11]

ПОЧИСТВАНЕ НА апартаменти, тавани и мазета, гаражи, магазини, складове със собствен превоз, на добра цена. Тел. 0877/77-19-03. [12, 8]

СОБСТВЕН ПРЕВОЗ, изчистване на апартаменти, къщи, мазета, гаражи - тел. 0894/921-663. [24, 7]

ЧИСТЕНЕ НА къщи и апартаменти - тел. 0878/555-841. [5, 4]

УСЛУГИ

РЯЗАНЕ, КАСТРЕНЕ на опасни дървета (АЛПИНИСТ) - www.arborist-bg.com, тел. 0884/942-942.

СЪБАРЯНЕ НА труднодостъпни и опасни дървета - тел. 0899/950-430, 0879/853-095. [12, 7]

КОСЕНЕ

КОСЕНЕ И почистване на трева и храсти - тел. 0886/308-017. [22, 11]

КОСЕНЕ, ПОЧИСТВАНЕ и озеленяване - тел. 0877/441-110. [12, 3]

ГРАДИНИ, БАСЕЙНИ

ЛАНДШАФТЕН ДИЗАЙН, оформление и изпълнение на дворни места, озеленяване, водопадни и езерни форми, скални кътове, барбекюта. Тел. 0888/942-335.

ДАВА ЗАЕМ

КРЕДИТ ДО 24 часа - тел. 0897/219-833. [22, 1]

СЧЕТОВОДСТВО

РЕГИСТРАЦИЯ НА ФИРМИ И СЧЕТОВОДНО ОБСЛУЖВАНЕ - 0898/480-821.

ОТОПЛЕНИЕ

ДЪРВА ЗА огрев се продават на тел. 066/823-712, 0887/620-535, 0876/162-172.

НАЦЕПЕНИ ДЪРВА - 80 лв. Безплатен транспорт. Незабавна доставка. Тел. 0895/252-686.

ДЪРВА ЗА огрев - метрови, нарязани, нацепени, се продават на тел. 0879/972-114.

НАЦЕПЕНИ, НАРЯЗАНИ дърва - 80 лева, незабавна доставка, се продават на тел. 0884/709-093

„МГ-ЛЕС“ ПРОДАВА дърва за огрев - 0887/547-499, 0878/513-655.

ДЪБОВИ ЗА огрев - нацепени, 80 лв., с безплатен транспорт, се продават на тел. 0877/471-466.

ДЪРВА В чували - 5 лв., и РАЗПАЛКИ, с безплатна доставка, се продават на тел. 0876/583-472.

СУХИ И сурови нацепени дърва - 80 лв., се продават на тел. 0895/752-838.

СУХИ ДЪРВА в чували и разпалки - 5 лв. Незабавна доставка. Тел. 0877/191-102.

ДЪРВА ЗА огрев в чували и разпалки - 5 лв. Доставка на място. Тел. 0876/437-140.

ПРОДАВАМ ДЪРВА - 0878/943-895.

РАЗПАЛКИ И дърва в чували с безплатен транспорт, се продават на тел. 0877/108-825.

СУХИ ДЪРВА в чували и разпалки - 5 лв. Безплатна доставка. Тел. 0876/839-779.

ДЪРВА ЗА печки, котли, камини се продават на тел. 0879/988-131.

МЕТРОВИ - 75 лв./куб., нарязани - 85 лв./куб., се продават на тел. 0988/816-628.

НАЦЕПЕНИ ДЪРВА - 80 лв., незабавна доставка. Тел. 0886/652-152.

ГОТОВИ ДЪРВА и метрови - 0893/390-253. [11, 11]

НАРЯЗАНИ, НАЦЕПЕНИ дърва - 85 лв. - тел. 0893/511-154. [22, 5]

ДЪРВА - нацепени и метрови - тел. 0894/399-931. [11, 4]

НОВО: CD ПРОГРАМА „АРКАНИУМ“ ЗА 42 ВИДА ХОРОСКОПИ И ОРАКУЛИ. ОГРАНИЧЕНИ АВТОРСКИ БРОЙКИ С ПОДАРЪК. ИНФО: https://arcanium.alle.bg, справки на тел. 0896/762-321. [15, 1]

ИМОТИ ПРОДАВА

РЕГУЛИРАН ПАРЦЕЛ без посредник се продава на тел. 0887/57-90-36. Строителство около 420 кв. м РЗП с три надземни етажи, отлични комуникации. [33, 12]

КЪЩА С голям двор в село Стоевци се продава на тел. 0899/563-006. [12, 12]

ИМОТ ОТ 2 къщи, два декара, на 5 км от центъра се продава на тел. 0897/569-027 [11, 9]

КЪЩА В село Ангелово, до Донино, се продава на тел. 0897/569-027 [11, 9]

МАНСАРДА - 57 кв. м, тухла, център, изгодно, след основен ремонт, необзаведен, от собственика, се продава на тел. 0888/217-053. [11, 4]

АПАРТАМЕНТИ И други - ново строителство, в идеален център, по себестойност и договаряне се продават на тел. 0888/447-096. [22, 2]

ИМОТИ КУПУВА

ЕВТИНА КЪЩА, може и полусъборена, се купува - справки на тел. 0895/752-838.

СТАРА КЪЩА, може и полусъборена, в Габровско се купува на тел. 0877/34-34-26. [24, 16]

КЪЩА В околностите на Габрово до 18 000 лева се купува на тел. 0886/544-476. [5, 1]

ИМОТИ ДАВА ПОД НАЕМ

ЗАВЕДЕНИЕ ПОД наем в кв. Палаузово - справки на тел. 0898/43-10-16. [22, 13]

АПАРТАМЕНТИ В Трявна, Габрово се отдават под наем на тел. 0897/556-676. [11, 9]

МАГАЗИН-ОФИС СЕ дава под наем на тел. 0888/668-511. [5, 4]

ГАРАЖ В ЦЕНТЪРА ИЗГОДНО СЕ ДАВА ПОД НАЕМ. МОЖЕ И ДЪЛГОСРОЧНО. Тел. 0879/568-331. [5, 4]

ТРИСТАЕН АПАРТАМЕНТ, обзаведен, вътрешен, Трендафил-2, дългосрочно се дава под наем - справки на тел. 0885/597-746. [11, 3]

ТРИСТАЕН АПАРТАМЕНТ в кв. Русевци се дава под наем на тел. 0898/907-667. [3, 3]

ТЪРСИ ПОД НАЕМ

СТАЯ ТЪРСИ под наем - справки на тел. 0884/606-356. [11, 5]

ПЕНСИОНЕР ТЪРСИ стая под наем до 60 лева за месец - тел. 0895/32-69-70. [6, 2]

НОЩУВКИ

САМОСТОЯТЕЛНИ НОЩУВКИ в топ център - справки на тел. 0876/731-419. [22, 13]

АВТОМОБИЛИ ПРОДАВА

ПЕЖО 807, с АГУ, Ситроен С-3 - дизел, Ситроен С-3 - бензин, се продават на тел. 0897/647-711. [5, 5]

ФИАТ ПУНТО с две врати се продава на тел. 0887/114-252. [4, 2]

ОПЕЛ ВЕКТРА - винетка и застраховка за 1 година, за 950 лева се продава на тел. 0888/935-082. [3, 1]

АВТОМОБИЛИ КУПУВА

КОЛИ, БУСОВЕ, камиони, трактори, ремаркета (може и дефектирали) от място на най-високи цени се изкупуват на тел. 0897/429-374.

ПОД НАЕМ

„VAIKAR RENTACAR“ АВТОМОБИЛИ ПОД НАЕМ, ул. „Емануил Манолов“ 28, тел. 0999/009-008.

СКРАП, СТАРИ АВТОМОБИЛИ

КОЛИ ЗА скрап от място се изкупуват на тел. 0899/092-510. [22, 9]

ЛЕКАРИ

ПСИХИАТЪР И НЕВРОЛОГ. Д-р Трифонов, Габрово, ул. „Емануил Манолов“ № 12-А, 066/804-549, 0885/251-655. ИЗДАВА ПСИХИАТРИЧНИ УДОСТОВЕРЕНИЯ.

КОЗМЕТИКА, МАСАЖ

ПРОФЕСИОНАЛНИ МАСАЖИСТКИ - 0876/735-596. [22, 13]

ПРОДАВА МАШИНИ

ПЛЕТАЧНА МАШИНА „Textima“, домашна, се продава на тел. 0887/57-90-36. [20, 12]

ЕЛЕКТРОЖЕН - български, абразив се продават на тел. 0898/848-887. [3, 1]

ПРОДАВА МАТЕРИАЛИ

КАМЕННИ ПЛОЧИ - 8 лв./кв., и дялан камък - 35 лв., се продават на тел. 0895/752-838.

ЦИГЛИ, ДВУКАНАЛНИ, 1500 броя, по 20 ст./бройката, запазени, се продават на тел. 0885/788-569 [33, 7]

ПРОДАВА ОБЗАВЕЖДАНЕ

ПЕРАЛНЯ „ИНДЕЗИТ“ за 100 лв. се продава на тел. 0877/441-110. [12, 3]

ОБОРУДВАНЕ ЗА хранителен магазин се продава на тел. 0888/668-511. [5, 4]

ТУРСКА ГОТВАРСКА печка - нова, 150 лв., и космодиск - 40 лв., се продава на тел. 0898/572-490. [3, 3]

ВИНАРСКА ИЗБА

ВИНАРСКА ИЗБА „ГРОЗД“ - СЕЛО КАРАИСЕН, ПРОДАВА МАТЕРИАЛ-КАЛЕНКА (НА МЯСТО В ИЗБАТА), 0,70 ЛВ./Л. ИМА ОТСТЪПКИ СПОРЕД КОЛИЧЕСТВАТА! Тел. 0888/520-053, 061/32-2460. [22, 2]

ПРОДАВА РАЗСАД

РАЗСАД КАСИС - 2 лв., се продава на тел. 0898/787-018/Борики [33, 12]

ПРОДАВА ТОР

ОБОРСКИ ТОР в чували - 3 лв./брой, с транспорт. Тел. 0878/650-456. [24, 14]

БИО ТОР от калифорнийски червеи за градини, овошки и оранжерии се продава на 0898/630-249.

ПРОДАВА РАЗНИ

КОТЕЛ „ГОЛДЪН файър“ - 35 кВт, бункер, горелка „Голдън файър“ VIP858, шнек, стаен термостат, В ГАРАНЦИЯ, цена по договаряне, продава по спешност тел. 0878/884-241 [33, 14]

КАМИНА С водна риза + оригинална датска помпа продава 0887/57-90-36.

КУПУВА РАЗНИ

СТАРА НАФТА се купува на тел. 0895/752-838.

СТАРИ ЧЕРВЕНИ броеници и гердани, саби, ятагани, царски кортици, щитове, старинни пушки и револвери купува тел. 0888/147-085. [24, 15]

КНИГИ - художествена литература (криминални, любовни, класика, исторически и др.), купува тел. 0889/885-944. [24, 15]

ВСЯКАКЪВ ВИД желязо, печки, хладилници, перални и други се изкупуват на тел. 0894/921-663. [24, 7]

КУПУВА МАТЕРИАЛИ

ПУНКТ ЗА вторични купува всякакви железа - тел. 0896/183-637.

ПРЕВОЗИ

ТРАНСПОРТ - 2.5 тона, 16 куб. м - 0899/377-924

УСЛУГИ С бус, комбиниран багер и самосвал - тел. 0893/511-154. [22, 5]

ТРАНСПОРТ С бус - справки на тел. 0879/080-862. [4, 3]

ТЪРСЯ ДВАМА човека за 25 април за Солун - Катерини до Лариса - на автобусния билет. Тел. 0878/40-83-83. [3, 1]

ПОЧИВКИ

ТЪРСЯ ЖЕНА до 60 години за придружаване на жена за почивка в Турция през месец юни. Всяка си поема разходите! Тел. 0882/364-606. [2, 1]

БИЛЕТИ, ПЪТУВАНИЯ

АВТОБУСНИ, САМОЛЕТНИ БИЛЕТИ се предлагат на тел. 066/80-49-48, 0887/83-61-73.

ЕРОТИКА

МОМИЧЕ ЗА забавление - 0884/495-210. [10, 10]

ЕРОТИЧЕН МАСАЖ - тел. 0894/277-849. [11, 5]

100 Вести
Всекидневник за общините Габрово, Севлиево, Трявна, Дряново
5300 Габрово, ул. “Отец Паисий” № 2, www.stovesti.info; *email* ***100vesti@stovesti.info***
Издание на ИК “Колонел” ООД, първият брой на “100 вести” излиза на 7.01.1992 г.
Управител и главен редактор: *Иван Господинов - 066/810-410, 0887/611-753.*
Дежурен редактор: *Димка Господинова - 066/810-416, 0889/227-805*
Репортери: *Стефка Бурмова - 088/666-7532. Ружа Любенова - 0898/703-030; Женина Денчева - 0886/210-426.* ***Коректор****: Стефка Бешева - 066/810-418, 0889/517-920.* ***Рекламен сътрудник:*** *Светла Савова - 0888/428-906.*
Счетоводство: *Светослав Константинов - 066/810-413.*
Юрид. съветник: *Евгени Попов - 0888/339-070.*
Web дизайн: *Димитър Иванов Господинов.* ***Печат:*** *ПК ПОЛИПРЕС - 066/810-920.*
ISSN: 100News

Всички права запазени. Позоваването на “100 вести” е задължително!

Всички от Енчовци са от един род

показват родовите изследвания на групата „Генеалогия на Плачковско и Тревненско"

ЖОРО ХАДЖИЕВ - ТЕКСТ И СНИМКИ

На хубаво място е заселено Енчовци. Там реката се е разливала и е оформила по-широко място в иначе тясната долина. При подравняване терена около църквата се вижда, че наносната почва е премесена с много речни камъни, но навярно хората през годините са ги изчистили от дворовете си. Това кръстовище е едно от възловите за Енчовци. Оттук се тръгва нагоре за Горни и Долни Радковци.

В Енчовци през 2001 година е починал Стефан Продев - писател, публицист и редактор.

В Енчовци е имало преселници от Еленско, а също и от Тракия. От родовите изследвания на моите приятели от групата „Генеалогия на Плачковско и Тревненско" е установено, че всички от селото са от един род!

Коментар на Teodora Ilieva: Това е къщата на поп Златю Ангелов. Липите пред нея са засадени през 1913 г. в чест на победата при Одрин.

По време на Освобождението Енчовци е наброявало 186 жители. За сравнение, по това време Плачковци е било 155. Този факт показва, че въпреки разхлабения режим от страна на Високата порта по отношение на „раята" и по-доброто местонахождение на някои населени места, хората не са смеели още да слязат масово към равнините. Този страх явно се е подклаждал и от разбойническите нашествия на кърджалийските банди из равнините.

Коментар на Ина Янкова: Това е домът на чичо Иван Добрев. Човекът, написал историята на Енчевци...

Вероятно селото е имало вакъфски статут. През 1836 г. в Енчовци има 13 къщи. Един от най-известните и големи родове е родът Дядови Кънчови. Кънчо Генев е бил заможен за времето си търговец на добитък (джелепин). Според преданията е имал 800 овце и 800 декара звмя!

Коментар на Teodora Ilieva: Това е къщата на вуйчото на Дан Колов - Георги Живков. Тук Дан Колов идва да се срещне с родните си след завръщането си от Америка през 30-те години.

Коментар на Борислав Петков: Доколкото знам, Георги Живков е баща на моя прадядо Миньо, които е женен за прабаба ми Дона и тя е първа или втора братовчедка с майката на Дан Колов. Роднинската връзка е доста далечна и мисля, че Георги няма нищо общо с Дан Колов. Израснал съм в тази къща с баба. Лятото се събирахме по 40-50 деца в Енчовци.

Явно след 9 септември 1944 г. жителите на Енчовци са имали надежда, че нещата ще тръгнат още по-добре, защото през 1946 г. населението е стигнало 273 човека. Местните хора разказват, че след национализацията на горите повечето са се разочаровали от новата власт и селото е започнало бързо да се обезлюдява. 30 години по-късно то е било вече с 2/3 по-малко.

Чудесна къща в стил 1912 г. Към улицата навярно е имало дюкян или кръчма. Бившият кмет каза, че по някое време в Енчовци е имало 7 кръчми и 4 магазина.

И тук е имало някакъв търговски обект. Мястото е възлово, с улици от двете страни!

По време на преброяването през 1881 г. Енчовската община е била най-голяма в Тревненската околия с 2705 жители. След нея се нареждала общината Бахрек (село Бахреците) с 2660 жители.

Много харесах тази къщичка, само да не беше прекалено веселият цвят на първия етаж!

Обичам ги тия стари лози, обхванали къщите! Когато са разлистени и гроздето натежи, картинката наистина е прекрасна!

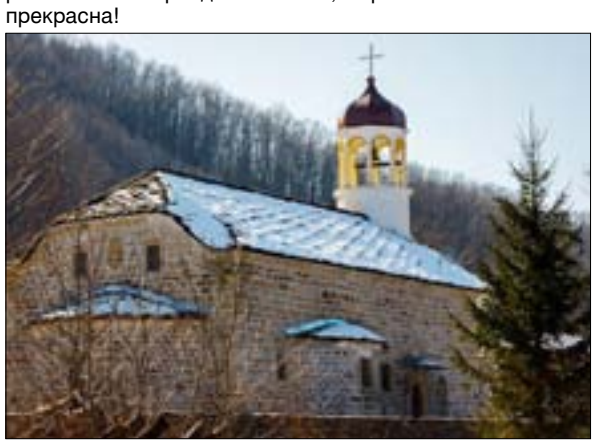

Църквата „Св. Успение Богородично".

Коментар на Павлина Филипова: Дядо ми и баба ми са се венчавали в нея и семейството им е дарило полилей, така ми е казвал дядо ми.

Красива къща до църквата от 1934 г.

Голяма част от къщите в Енчовци са построени само върху каменна основа. Изглежда в околността не е имало откъде да се добиват достатъчно плоски камъни за строеж поне на две носещи стени.

Коментар на Иван Николов: Сели са ръж! Пшеницата трудно давала в Балкана достатъчно зърно за изхранването. Нивите са били по билата на околните хълмове и не винаги се виждат отдолу!

продължава в следващ брой